	<b>CARACTERIZACION POBLACIONAL TERRITORIO MARINILLA AÑO 2023</b>	<b>Fecha: 28-02-2024</b>
	<b>GESTION DEL RIESGO EN SALUD</b>	<b>Versión: 1.0</b>
		<b>Página 1 de 17</b>

## Contenido

Índice de Tablas.....	1
Índice de Ilustración.....	1
INTRODUCCIÓN.....	2
DISTRIBUCIÓN DEMOGRÁFICA.....	3
MORBILIDAD EN CONSULTA EXTERNA.....	5
Morbilidad en Consulta Externa por Curso de Vida.....	7
Mortalidad por Grandes Causas y Subcausas de consulta.....	10
COMPORTAMIENTO EVENTOS DE INTERÉS EN SALUD PÚBLICA.....	13
Matriz de estrategias de gestión para los riesgos priorizados en salud. Salud Total EPS-S.....	17

## Índice de Tablas

Tabla 1. Distribución de la Población por Quinquenios y género, año 2023.....	4
Tabla 2. Distribución de la Población Afiliada por Territorio, año 2023.....	4
Tabla 3. Índices Demográficos del Territorio.....	5
Tabla 4. Índices Demográficos del Territorio.....	5
Tabla 5. Indicadores Dinámica Poblacional.....	5
Tabla 6. Grados Causas de Consulta 2021 - 2023. Territorio de Marinilla.....	6
Tabla 7. Tasa de Mortalidad por Grandes Causas en el Territorio 2021 - 2022.....	10
Tabla 8. Distribución de casos de eventos de interés en salud pública confirmados y en estudio, territorio Marinilla, año 2023.....	13

## Índice de Ilustración

Ilustración 1. Pirámide Poblacional Marinilla año 2023.....	4
Ilustración 2. Distribución de casos de eventos de interés en salud pública por curso de vida, territorio Marinilla, año 2023.....	14
Ilustración 3. Comportamiento notificación de casos por violencia de género, territorio Marinilla, año 2023.....	14
Ilustración 4. Comportamiento notificación de casos por violencia de género, variables de interés en víctima, territorio Marinilla, año 2023.....	15
Ilustración 5. Comportamiento notificación de casos por violencia de género, variables de interés en agresor, territorio Marinilla, año 2023.....	15
Ilustración 6. Comportamiento notificación de casos por intento de suicidio, territorio Marinilla, año 2023.....	16
Ilustración 7. Variables de interés de los casos notificados por intento de suicidio, territorio Marinilla, año 2023.....	16

	<b>CARACTERIZACION POBLACIONAL TERRITORIO MARINILLA AÑO 2023</b>	<b>Fecha: 28-02-2024</b>
	<b>GESTION DEL RIESGO EN SALUD</b>	<b>Versión: 1.0</b>
		<b>Página 2 de 17</b>

## INTRODUCCIÓN

Teniendo en cuenta las particularidades de Salud Total EPS-S y de acuerdo con el mapa de procesos, donde Gestión Del Riesgo En Salud hace parte del cor de la institución, al interior se relaciona el procedimiento Caracterización Poblacional, cuya metodología permite identificar y priorizar riesgos en salud de los afiliados a Salud Total EPS-S; utiliza diferentes fuentes de información de las cuales se destacan como externas: cubos SISPRO dispuestos por el MSPS y SIVIGILA.

Este documento presenta las características generales de la población afiliada del Territorio, así como su distribución por grupo de edad y sexo; la información de la morbilidad básicamente describe la distribución y el comportamiento de los principales eventos que inciden en el estado de salud de la población, en este caso se hace referencia a la morbilidad atendida, la cual parte de los registros de los servicios de salud utilizados por los protegidos.

En el siguiente informe se presentan las principales causas de mortalidad de la población afiliada, de forma general, teniendo en cuenta la Lista por Causas y Subcausas de Defunción de la Organización Panamericana de la Salud 6/67 CIE-10. Así mismo se presentan los principales indicadores demográficos e indicadores generales de mortalidad relación de datos del Territorio.

	<b>CARACTERIZACION POBLACIONAL TERRITORIO MARINILLA AÑO 2023</b>	<b>Fecha: 28-02-2024</b>
	<b>GESTION DEL RIESGO EN SALUD</b>	<b>Versión: 1.0</b>
		<b>Página 3 de 17</b>

## DISTRIBUCIÓN DEMOGRÁFICA

La demografía involucra por un lado el conocimiento de la estructura de una población y por otra parte los mecanismos por los que se modifican los procesos que determinan la formación, conservación y disminución de esta.

El conocimiento de los aspectos demográficos de la población toma gran importancia, dado que estos se constituyen como unos de los principales elementos para realizar estimaciones y proyecciones a futuro, previsible en tamaño y estructura, así como sus cambios y factores incidentes, los cuales deben tenerse en cuenta para medir y establecer prioridades en salud pública. Esta variabilidad refleja las modificaciones en las necesidades en salud de la población afiliada y generan un escenario para la evaluación, desarrollo y ajuste de políticas institucionales encaminadas a la planeación de la atención en salud de nuestros afiliados.

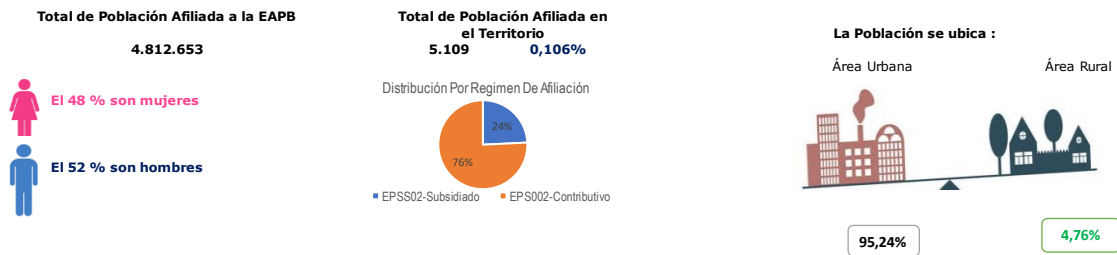

Fuente: Cubo Sispro-BDUA diciembre 2023

Ilustración 1. Pirámide Poblacional Marinilla año 2023

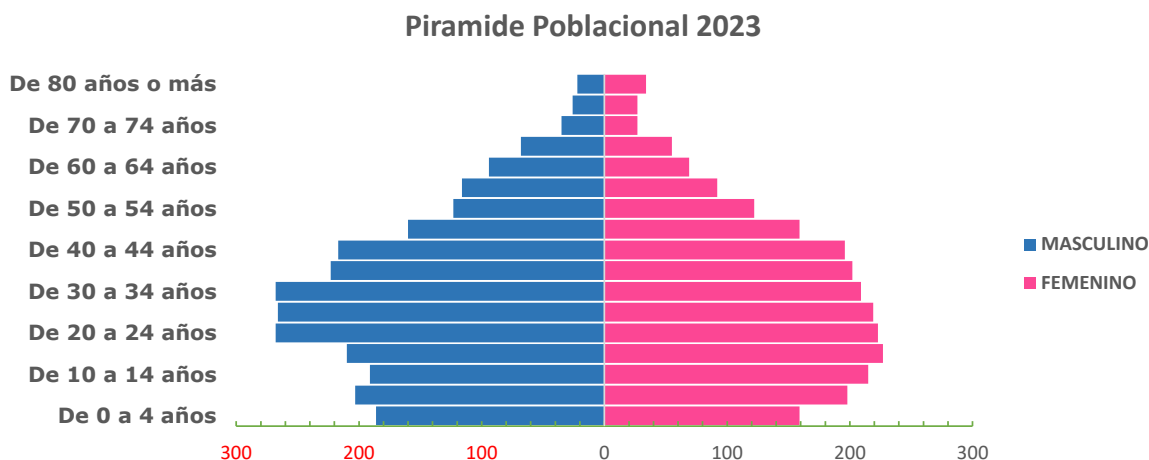

Fuente: Cubo Sispro-BDUA diciembre 2023

Tabla 1. Distribución de la Población por Quinquenios y género, año 2023

Quinquenio	MASCULINO		FEMENINO		TOTAL GENERAL	
	Numero	(%)	Numero	(%)	Numero	(%)
De 0 a 4 años	186	6,95%	159	6,54%	345	6,8%
De 05 a 09 años	203	7,59%	198	8,14%	401	7,8%
De 10 a 14 años	191	7,14%	215	8,84%	406	7,9%
De 15 a 19 años	210	7,85%	227	9,33%	437	8,6%
De 20 a 24 años	268	10,01%	223	9,17%	491	9,6%
De 25 a 29 años	266	9,94%	219	9,00%	485	9,5%
De 30 a 34 años	268	10,01%	209	8,59%	477	9,3%
De 35 a 39 años	223	8,33%	202	8,30%	425	8,3%
De 40 a 44 años	217	8,11%	196	8,06%	413	8,1%
De 45 a 49 años	160	5,98%	159	6,54%	319	6,2%
De 50 a 54 años	123	4,60%	122	5,01%	245	4,8%
De 55 a 59 años	116	4,33%	92	3,78%	208	4,1%
De 60 a 64 años	94	3,51%	69	2,84%	163	3,2%
De 65 a 69 años	68	2,54%	55	2,26%	123	2,4%
De 70 a 74 años	35	1,31%	27	1,11%	62	1,2%
De 75 a 79 años	26	0,97%	27	1,11%	53	1,0%
De 80 años o más	22	0,82%	34	1,40%	56	1,1%
<b>Total general</b>	<b>2.676</b>	<b>100,00%</b>	<b>2.433</b>	<b>100,00%</b>	<b>5.109</b>	<b>100,0%</b>

Fuente: Cubo Sispro-BDUA diciembre 2023

Tabla 2. Distribución de la Población Afiliada por Territorio, año 2023

Territorio	Población ST	% Población de la EPS Afiliada en el territorio	Población ET	% Población del Territorio afiliada a la EPS
ANTIOQUIA	528.581	10,98%	6.848.360	7,7%
05440 - MARINILLA	5.109	0,97%	69.343	7,4%

Fuente: Cubo Sispro-BDUA diciembre 2023

*Tabla 3. Índices Demográficos del Territorio*

Nombre del Indicador	Indicador Nacional para la EAPB (Año 2023)	Indicador para el Territorio (Año 2023)	Interpretación
<b>Población total</b>	4.812.653	5.109	Un 0,1 % de la población afiliada a la EAPB residen en este territorio.
<b>Población Masculina</b>	2.453.076	2.676	El 52 % es población masculina
<b>Población femenina</b>	2.359.577	2.433	El 48 % es población femenina.
<b>Relación hombres:mujer</b>	103,96	110,0	En el territorio por cada 100 mujeres hay 110 hombres.
<b>Razón niños:mujer</b>	18,85	24,0	En el territorio por cada 100 mujeres en edad fértil (15-49años) hay 24 niños y
<b>Índice de infancia</b>	20,62	23,0	En el territorio por cada 100 personas hay 23 menores de 15 años.
<b>Índice de juventud</b>	25,92	27,7	En el territorio por cada 100 personas hay 27,7 personas entre 15 a 29 años.
<b>Índice de vejez</b>	7,78	5,8	En el territorio por cada 100 personas hay 5,8 personas mayores de 65 años.
<b>Índice de envejecimiento</b>	37,72	25,5	En el territorio por cada 100 personas menores de 15 años, hay 25,5 personas mayores de 65 años
<b>Índice demográfico de dependen</b>	39,67	39,5	En el territorio por cada 100 personas entre los 15 a 64 años, hay 39,5
<b>Índice de dependencia infantil</b>	28,81	31,4	En el territorio por cada 100 personas entre los 15 a 64 años, dependen 31,4
<b>Índice de dependencia mayores</b>	10,87	8,0	En el territorio de cada 100 personas entre los 15 a 64 años dependen 8 personas mayores de 65 años.
<b>Índice de Friz</b>	91,73	97,2	Representa el porcentaje de población de menos de 20 años (entre 0 y 19 años), con respecto al grupo de población de edades comprendidas entre los 30 y los 49 años. Cuando este índice supera el valor de 160 se considera que la población estudiada es una población joven, mientras que si resulta inferior a 60 se considera una población envejecida.

Fuente: Cubo Sispro-BDUA diciembre 2023

*Tabla 4. Índices Demográficos del Territorio*

Territorio	Población Total	Población Masculina	Población Femenina	Relación hombres:mujer	Razón niños:mujer	Índice de infancia	Índice de juventud	Índice de vejez	Índice demográfico de dependencia	Índice de dependencia infantil	Índice de dependencia mayores	Índice de Friz
ANTIOQUIA	5.28.581	281.086	247.495	113,6	16,1	17,63	29,0	6,5	31,8	23,3	8,6	78,7
05440 - MARINILLA	5.109	2.676	2.433	110,0	24,0	22,5	27,7	5,8	39,5	31,4	8,0	97,2

Fuente: Cubo Sispro-BDUA diciembre 2023

*Tabla 5. Indicadores Dinámica Poblacional*

Municipio	Tasa bruta de mortalidad - EAPB			Tasa bruta de natalidad - EAPB			Tasa General de Fecundidad - EAPB		
	2020	2021	2022	2020	2021	2022	2020	2021	2022
Departamento	2,80	2,16	3,20	8,97	9,65	8,43	32,53	34,68	30,55
05440 - Marinilla	1,88	1,70	2,05	9,07	16,68	8,81	30,82	50,05	31,14

Fuente: Cubo Sispro-Indicadores Caracterización

## MORBILIDAD EN CONSULTA EXTERNA

De acuerdo a la información disponible en Cubos SISPRO – reporte RIPS, a partir de los datos consignados, para el año 2023 se registraron las atenciones correspondientes a consultas médicas generales en las IPS primarias de la red prestadora de Salud Total del Territorio.

*Tabla 6. Grados Causas de Consulta 2021 - 2023. Territorio de Marinilla*

Grades Causas	N.Atenciones			Proporcion			Comportamiento
	2021	2022	2023	2021%	2022%	2023%	
Condiciones maternas perinatales	252	69	29	4,20%	1,75%	0,93%	
Condiciones transmisibles y nutricionales	633	602	420	9,09%	15,31%	14,35%	
Enfermedades no transmisibles	4.578	2.462	1.947	65,78%	62,61%	66,54%	
Lesiones	552	276	182	7,93%	7,02%	6,22%	
Signos y sintomas mal definidos	905	523	348	13,00%	13,30%	11,89%	
<b>Total general</b>	<b>6.960</b>	<b>3.932</b>	<b>2.926</b>	<b>100%</b>	<b>100%</b>	<b>100%</b>	

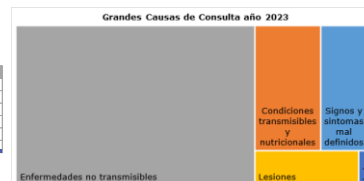

Fuente: Cubos SISPRO morbilidad ASIS 2021 - 2023

Grades Causas	2021		2022		2023	
	Femenino	Maculino	Femenino	Maculino	Femenino	Maculino
Condiciones maternas perinatales	242	48	54	15	23	6
Condiciones transmisibles y nutricionales	253	379	289	313	212	208
Enfermedades no transmisibles	2.604	1.949	1.346	1.116	1.135	812
Lesiones	186	365	91	185	69	113
Signos y sintomas mal definidos	493	408	318	205	217	131
<b>Total por genero</b>	<b>3.778</b>	<b>3.149</b>	<b>2.098</b>	<b>1.834</b>	<b>1.656</b>	<b>1.270</b>

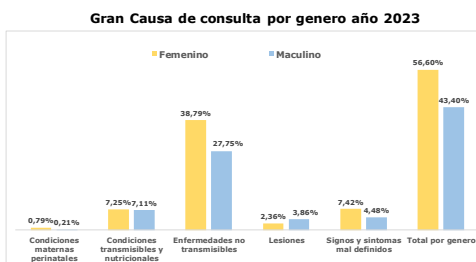

Grades Causas	2021		2022		2023	
	Femenino	Maculino	Femenino	Maculino	Femenino	Maculino
Condiciones maternas perinatales	3,49%	0,69%	1,37%	0,38%	0,79%	0,21%
Condiciones transmisibles y nutricionales	3,55%	5,47%	7,35%	7,96%	7,25%	7,11%
Enfermedades no transmisibles	37,59%	28,14%	34,23%	28,38%	38,79%	27,75%
Lesiones	2,69%	5,27%	2,31%	4,70%	2,36%	3,86%
Signos y sintomas mal definidos	7,12%	5,89%	8,09%	5,21%	7,42%	4,48%
<b>Total por genero</b>	<b>54,54%</b>	<b>45,46%</b>	<b>53,36%</b>	<b>46,64%</b>	<b>56,60%</b>	<b>43,40%</b>

Fuente: Cubos SISPRO morbilidad ASIS 2021 - 2023

### Subcausas de consulta Genero Femenino

Grades Causas	Subcausas	2021	2022	2023	2021	2022	2023	Comportamiento	Proporcion mas alta	2023 Principal subcausa de consulta
		N.	N.	N.	%	%	%			
Condiciones maternas perinatales	Condiciones derivadas durante el periodo perinatal	45	9	0	1,19%	0,43%	0,00%		<b>1,39%</b>	Condiciones maternas
	Condiciones maternas	197	45	23	5,21%	2,14%	1,39%			
Condiciones transmisibles y nutricionales	Deficiencias nutricionales	44	24	14	1,16%	1,14%	0,85%		<b>7,13%</b>	Infecciones respiratorias
	Enfermedades infecciosas y parasitarias	113	60	80	2,99%	2,86%	4,83%			
	Infecciones respiratorias	96	205	118	2,54%	9,77%	7,13%			
Enfermedades no transmisibles	Anomalías congénitas	30	4	8	0,79%	0,19%	0,48%		<b>11,35%</b>	Enfermedades musculó-esqueléticas
	Condiciones neuropsiquiátricas	264	152	149	6,99%	7,24%	9,00%			
	Condiciones orales	247	32	109	6,54%	1,53%	6,58%			
	Desordenes endocrinos	215	159	84	5,69%	7,58%	5,07%			
	Diabetes mellitus	82	25	31	2,17%	1,19%	1,87%			
	Enfermedades cardiovasculares	330	115	130	8,73%	5,48%	7,85%			
	Enfermedades de la piel	140	48	53	3,71%	2,29%	3,20%			
	Enfermedades de los órganos de los sentidos	151	95	75	4,00%	4,53%	4,53%			
	Enfermedades digestivas	182	101	77	4,82%	4,81%	4,65%			
	Enfermedades genitourinarias	374	221	147	9,90%	10,53%	8,88%			
	Enfermedades músculo-esqueléticas	420	259	188	11,12%	12,35%	11,35%			
Lesiones	Enfermedades respiratorias	74	72	56	1,96%	3,43%	3,38%		<b>4,17%</b>	Traumatismos, envenenamientos u de causas externas
	Neoplasias malignas	44	33	12	1,16%	1,57%	0,72%			
	Otras neoplasias	51	30	16	1,35%	1,43%	0,97%			
	Lesiones de intensionalidad indeterminada	0	0	0	0,00%	0,00%	0,00%			
Signos y sintomas mal definidos	Lesiones intensionales	15	4	0	0,40%	0,19%	0,00%			
	Traumatismos, envenenamientos u de causas externas	171	87	69	4,53%	4,15%	4,17%			
<b>Total general</b>		<b>493</b>	<b>318</b>	<b>217</b>	<b>13,05%</b>	<b>15,16%</b>	<b>13,10%</b>			

Fuente: Cubos SISPRO morbilidad ASIS 2021 - 2023

### Subcausas de consulta Genero Masculino

Grades Causas	Subcausas	2021 N.	2022 N.	2023 N.	2021 %	2022 %	2023 %	Comportamiento	Proporción mas alta	2023 Principal subcausa de consulta
Condiciones maternas perinatales	Condiciones derivadas durante el periodo perinatal	48	15	6	1,52%	0,82%	0,47%		0,47%	Condiciones derivadas durante el periodo perinatal
	Condiciones maternas	0	0	0	0,00%	0,00%	0,00%			
Condiciones transmisibles y nutricionales	Deficiencias nutricionales	110	7	9	0,24%	0,36%	0,11%			
	Enfermedades infecciosas y parasitarias	178	101	92	5,65%	5,51%	7,24%		8,43%	Infecciones respiratorias
	Infecciones respiratorias	191	205	107	6,07%	11,18%	8,43%			
Enfermedades no transmisibles	Anomalías congénitas	34	9	4	1,08%	0,49%	0,31%			
	Condiciones neuropsiquiátricas	188	74	91	5,97%	4,03%	7,17%			
	Condiciones orales	252	45	85	8,00%	2,45%	6,69%			
	Desórdenes endocrinos	105	51	48	3,33%	2,78%	3,78%			
	Diabetes mellitus	100	57	36	3,18%	3,11%	2,83%			
	Enfermedades cardiovasculares	284	129	97	9,02%	7,03%	7,64%			
	Enfermedades de la piel	100	61	36	3,18%	3,33%	2,83%			
	Enfermedades de los órganos de los sentidos	129	89	58	4,10%	4,85%	4,57%			
	Enfermedades digestivas	168	147	75	5,34%	8,02%	5,91%			
	Enfermedades genitourinarias	161	135	56	5,11%	7,36%	4,41%			
	Enfermedades musculo-esqueléticas	274	203	125	8,70%	11,07%	9,84%			
	Enfermedades respiratorias	72	84	46	2,29%	4,58%	3,62%			
	Neoplasias malignas	46	24	49	1,46%	1,31%	3,86%			
Otras neoplasias	36	8	6	1,14%	0,44%	0,47%				
Lesiones	Lesiones de intensionalidad indeterminada	0	0	0	0,00%	0,00%	0,00%			
	Lesiones intensionales	6	0	0	0,19%	0,00%	0,00%			
	Lesiones no intensionales	22	10	4	0,70%	0,55%	0,31%			
	Traumatismos, envenenamientos u de causas externas	337	175	109	10,70%	9,54%	8,58%		8,58%	Traumatismos, envenenamientos u de causas externas
Signos y síntomas mal definidos	205	205	121	12,96%	11,18%	10,11%				
<b>Total general</b>		<b>3.149</b>	<b>1.834</b>	<b>1.270</b>	<b>100%</b>	<b>100%</b>	<b>100%</b>			

Fuente: Cubos SISPRO morbilidad ASIS 2021 - 2023

### Morbilidad en Consulta Externa por Curso de Vida

#### Subcausas Por Curso de Vida - Primera Infancia (0 - 5 años) año 2023

Gran Causa	Subgrupo de Causa	Femenino	Masculino	Total	% Femenino	% Masculino	% Total	Proporción Gran causa	Proporción subcausa mas alta	Principal subcausa de consulta
Condiciones maternas perinatales	Condiciones derivadas durante el periodo perinatal	0	6	6	0,00%	2,01%	2,01%	2,01%	2,01%	Condiciones derivadas durante el periodo perinatal
	Condiciones maternas	0	0	0	0,00%	0,00%	0,00%			
Condiciones transmisibles y nutricionales	Deficiencias nutricionales	5	6	11	1,68%	2,01%	3,69%			
	Enfermedades infecciosas y parasitarias	14	14	28	4,70%	4,70%	9,40%	36,58%	23,49%	Infecciones respiratorias
	Infecciones respiratorias	26	44	70	8,72%	14,77%	23,49%			
Enfermedades no transmisibles	Anomalías congénitas	5	2	7	1,68%	0,67%	2,35%			
	Condiciones neuropsiquiátricas	2	4	6	0,67%	1,34%	2,01%			
	Condiciones orales	10	9	19	3,36%	3,02%	6,38%			
	Desórdenes endocrinos	2	3	5	0,67%	1,01%	1,68%			
	Diabetes mellitus	2	0	2	0,67%	0,00%	0,67%			
	Enfermedades cardiovasculares	1	2	3	0,34%	0,67%	1,01%			
	Enfermedades de la piel	1	12	13	0,34%	4,03%	4,36%			
	Enfermedades de los órganos de los sentidos	4	9	13	1,34%	3,02%	4,36%			
	Enfermedades digestivas	12	4	16	4,03%	1,34%	5,37%			
	Enfermedades genitourinarias	7	4	11	2,35%	1,34%	3,69%			
	Enfermedades musculo-esqueléticas	9	10	19	3,02%	3,36%	6,38%			
	Enfermedades respiratorias	15	13	28	5,03%	4,36%	9,40%	48,32%	9,40%	Enfermedades respiratorias
	Neoplasias malignas	0	1	1	0,00%	0,34%	0,34%			
Otras neoplasias	1	0	1	0,34%	0,00%	0,34%				
Lesiones	Lesiones de intensionalidad indeterminada	0	0	0	0,00%	0,00%	0,00%			
	Lesiones intensionales	0	0	0	0,00%	0,00%	0,00%			
	Lesiones no intensionales	0	0	0	0,00%	0,00%	0,00%			
	Traumatismos, envenenamientos u de causas externas	7	6	13	2,35%	2,01%	4,36%	4,36%	4,36%	Traumatismos, envenenamientos u de causas externas
Signos y síntomas mal definidos	17	9	26	5,70%	3,02%	8,72%	8,72%	100%		
<b>Total general</b>		<b>140</b>	<b>158</b>	<b>298</b>	<b>46,98%</b>	<b>53,02%</b>	<b>100%</b>			

Fuente: Cubos SISPRO morbilidad ASIS 2021 - 2023

#### Subcausas Por Curso de Vida - Infancia (6 - 11 años) año 2023

Gran Causa	Subgrupo de Causa	Femenino	Masculino	Total	% Femenino	% Masculino	% Total	Proporción Gran causa	Proporción subcausa mas alta	Principal subcausa de consulta
Condiciones maternas perinatales	Condiciones derivadas durante el periodo perinatal	0	0	0	0,00%	0,00%	0,00%	0,00%	0,00%	
	Condiciones maternas	0	0	0	0,00%	0,00%	0,00%			
Condiciones transmisibles y nutricionales	Deficiencias nutricionales	0	0	0	0,00%	0,00%	0,00%			
	Enfermedades infecciosas y parasitarias	2	3	5	1,49%	2,24%	3,73%	13,43%	9,70%	Infecciones respiratorias
	Infecciones respiratorias	7	6	13	5,22%	4,48%	9,70%			
Enfermedades no transmisibles	Anomalías congénitas	1	0	1	0,75%	0,00%	0,75%			
	Condiciones neuropsiquiátricas	2	9	11	1,49%	6,72%	8,21%			
	Condiciones orales	13	12	25	9,70%	8,96%	18,66%			
	Desórdenes endocrinos	3	2	5	2,24%	1,49%	3,73%			
	Diabetes mellitus	0	0	0	0,00%	0,00%	0,00%			
	Enfermedades cardiovasculares	0	0	0	0,00%	0,00%	0,00%			
	Enfermedades de la piel	4	2	6	2,99%	1,49%	4,48%			
	Enfermedades de los órganos de los sentidos	2	4	6	1,49%	2,99%	4,48%			
	Enfermedades digestivas	2	2	4	1,49%	1,49%	2,99%			
	Enfermedades genitourinarias	2	3	5	1,49%	2,24%	3,73%			
	Enfermedades musculo-esqueléticas	10	3	13	7,46%	2,24%	9,70%			
	Enfermedades respiratorias	6	6	12	4,48%	4,48%	8,96%	66,42%	18,66%	Condiciones orales
	Neoplasias malignas	1	0	1	0,75%	0,00%	0,75%			
Otras neoplasias	0	0	0	0,00%	0,00%	0,00%				
Lesiones	Lesiones de intensionalidad indeterminada	0	0	0	0,00%	0,00%	0,00%			
	Lesiones intensionales	0	0	0	0,00%	0,00%	0,00%			
	Lesiones no intensionales	0	0	0	0,00%	0,00%	0,00%			
	Traumatismos, envenenamientos u de causas externas	5	5	10	3,73%	3,73%	7,46%	7,46%	7,46%	Traumatismos, envenenamientos u de causas externas
Signos y síntomas mal definidos	7	10	17	5,22%	7,46%	12,69%	12,69%			
<b>Total general</b>		<b>67</b>	<b>67</b>	<b>134</b>	<b>50,00%</b>	<b>50,00%</b>	<b>100%</b>			

Fuente: Cubos SISPRO morbilidad ASIS 2021 - 2023

Al validar los cursos de vida de Primera Infancia e Infancia con las condiciones transmisibles y nutricionales, es importante continuar fortaleciendo el proceso de prevención e intervención de las infecciones respiratorias agudas, respecto a las

enfermedades prevalentes en la infancia como la enfermedad diarreica aguda (EDA) y la infección respiratoria aguda (IRA) se hace importante dar continuidad a la implementación y seguimiento de la estrategia AIEPI (Atención integral a las enfermedades prevalentes en la infancia).

### Subcausas Por Curso de Vida - Adolescencia (12 - 17 años) año 2023

Gran Causa	Subgrupo de Causa	Femenino	Masculino	Total	% Total			Proporción Gran causa	Proporción subcausa mas alta	Principal subcausa de consulta
					Femenino	Masculino	% Total			
Condiciones maternas perinatales	Condiciones derivadas durante el periodo perinatal	0	0	0	0,00%	0,00%	0,00%	0,00%	0,00%	
	Condiciones maternas	0	0	0	0,00%	0,00%	0,00%			
Condiciones transmisibles y nutricionales	Deficiencias nutricionales	2	0	2	0,55%	0,00%	0,55%	8,84%	4,97%	Infecciones respiratorias
	Enfermedades infecciosas y parasitarias	10	2	12	2,76%	0,55%	3,31%			
	Infecciones respiratorias	14	4	18	3,87%	1,10%	4,97%			
	Anomalías congénitas	0	2	2	0,00%	0,55%	0,55%			
	Condiciones neuropsiquiátricas	40	17	57	11,05%	4,70%	15,75%			
	Condiciones orales	9	10	19	2,49%	2,76%	5,25%			
	Desórdenes endocrinos	4	9	13	1,10%	2,49%	3,59%			
	Diabetes mellitus	0	0	0	0,00%	0,00%	0,00%			
	Enfermedades cardiovasculares	4	2	6	1,10%	0,55%	1,65%			
	Enfermedades de la piel	8	6	14	2,21%	1,66%	3,87%			
Enfermedades no transmisibles	Enfermedades de los órganos de los sentidos	9	11	20	2,49%	3,04%	5,52%	65,75%	15,75%	Condiciones neuropsiquiátricas
	Enfermedades digestivas	3	11	14	0,83%	3,04%	3,87%			
	Enfermedades genitourinarias	35	2	37	9,67%	0,55%	10,22%			
	Enfermedades músculo-esqueléticas	32	4	36	8,84%	1,10%	9,94%			
	Enfermedades respiratorias	4	10	14	1,10%	2,76%	3,87%			
	Neoplasias malignas	0	2	2	0,00%	0,55%	0,55%			
	Otras neoplasias	2	2	4	0,55%	0,55%	1,10%			
	Lesiones de intensionalidad indeterminada	0	0	0	0,00%	0,00%	0,00%			
	Lesiones intensionales	0	0	0	0,00%	0,00%	0,00%			
	Lesiones no intensionales	0	0	0	0,00%	0,00%	0,00%			
Signos y síntomas mal definidos	Traumatismos, envenenamientos u de causas externas	8	16	24	2,21%	4,42%	6,63%	18,78%	6,63%	Traumatismos, envenenamientos u de causas externas
	Signos y síntomas mal definidos	43	25	68	11,88%	6,91%	18,78%			
<b>Total general</b>		<b>227</b>	<b>135</b>	<b>362</b>	<b>62,71%</b>	<b>37,29%</b>	<b>100%</b>			

Fuente: Cubos SISPRO morbilidad ASIS 2021 - 2023

### Subcausas Por Curso de Vida - Juventud (18 - 28 años) año 2023

Gran Causa	Subgrupo de Causa	Femenino	Masculino	Total	% Total			Proporción Gran causa	Proporción subcausa mas alta	Principal subcausa de consulta
					Femenino	Masculino	% Total			
Condiciones maternas perinatales	Condiciones derivadas durante el periodo perinatal	0	0	0	0,00%	0,00%	0,00%	1,28%	1,28%	Condiciones maternas
	Condiciones maternas	7	0	7	1,28%	0,00%	1,28%			
Condiciones transmisibles y nutricionales	Deficiencias nutricionales	3	0	3	0,55%	0,00%	0,55%	16,61%	8,94%	Enfermedades infecciosas y parasitarias
	Enfermedades infecciosas y parasitarias	25	24	49	4,56%	4,38%	8,94%			
	Infecciones respiratorias	21	18	39	3,83%	3,28%	7,12%			
	Anomalías congénitas	1	0	1	0,18%	0,00%	0,18%			
	Condiciones neuropsiquiátricas	32	32	64	5,84%	5,84%	11,68%			
	Condiciones orales	18	16	34	3,28%	2,92%	6,20%			
	Desórdenes endocrinos	19	4	23	3,47%	0,73%	4,20%			
	Diabetes mellitus	4	0	4	0,73%	0,00%	0,73%			
	Enfermedades cardiovasculares	10	9	19	1,82%	1,64%	3,47%			
	Enfermedades de la piel	11	4	15	2,01%	0,73%	2,74%			
Enfermedades no transmisibles	Enfermedades de los órganos de los sentidos	19	9	28	3,47%	1,64%	5,11%	61,31%	11,68%	Condiciones neuropsiquiátricas
	Enfermedades digestivas	25	15	40	4,56%	2,74%	7,30%			
	Enfermedades genitourinarias	33	11	44	6,02%	2,01%	8,03%			
	Enfermedades músculo-esqueléticas	30	15	45	5,47%	2,74%	8,21%			
	Enfermedades respiratorias	7	3	10	1,28%	0,55%	1,82%			
	Neoplasias malignas	6	2	8	1,09%	0,36%	1,46%			
	Otras neoplasias	1	0	1	0,18%	0,00%	0,18%			
	Lesiones de intensionalidad indeterminada	0	0	0	0,00%	0,00%	0,00%			
	Lesiones intensionales	0	0	0	0,00%	0,00%	0,00%			
	Lesiones no intensionales	0	0	0	0,00%	0,00%	0,00%			
Signos y síntomas mal definidos	Traumatismos, envenenamientos u de causas externas	15	35	50	2,74%	6,39%	9,12%	11,68%	9,12%	Traumatismos, envenenamientos u de causas externas
	Signos y síntomas mal definidos	43	21	64	7,85%	3,83%	11,68%			
<b>Total general</b>		<b>330</b>	<b>218</b>	<b>548</b>	<b>60,22%</b>	<b>39,78%</b>	<b>100%</b>			

Fuente: Cubos SISPRO morbilidad ASIS 2021 - 2023

La identificación del consumo de sustancias tanto lícitas como ilícitas; con el fin de iniciar actividades con el paciente consumidor para incentivarlo y apoyarlo en la cesación del consumo. Esto es de importancia, teniendo en cuenta que se ha evidenciado un inicio temprano de consumo en la población adolescente.



**Subcausas Por Curso de Vida - Adultez (29 - 59 años) año 2023**

Gran Causa	Subgrupo de Causa	Femenino	Masculino	Total	% Femenino	% Masculino	% Total	Proporción Gran causa	Proporción subcausa mas alta	Principal subcausa de consulta
<b>Condiciones maternas perinatales</b>	Condiciones derivadas durante el periodo perinatal	0	0	0	0,00%	0,00%	0,00%	<b>1,28%</b>	<b>1,28%</b>	Condiciones maternas
	Condiciones maternas	16	0	16	1,28%	0,00%	1,28%			
<b>Condiciones transmisibles y nutricionales</b>	Deficiencias nutricionales	3	1	4	0,24%	0,08%	0,32%	<b>11,87%</b>	<b>6,17%</b>	Infecciones respiratorias
	Enfermedades infecciosas y parasitarias	28	39	67	2,25%	3,13%	5,37%			
<b>Enfermedades no transmisibles</b>	Infecciones respiratorias	47	30	77	3,77%	2,41%	6,17%	<b>69,05%</b>	<b>13,55%</b>	Enfermedades musculo-esqueléticas
	Anomalías congénitas	1	0	1	0,08%	0,00%	0,08%			
	Condiciones neuropsiquiátricas	72	25	97	5,77%	2,00%	7,78%			
	Condiciones orales	48	34	82	3,85%	2,73%	6,58%			
	Desórdenes endocrinos	44	23	67	3,53%	1,84%	5,37%			
	Diabetes mellitus	16	24	40	1,28%	1,92%	3,21%			
	Enfermedades cardiovasculares	63	49	112	5,05%	3,93%	8,98%			
	Enfermedades de la piel	27	11	38	2,17%	0,88%	3,05%			
	Enfermedades de los órganos de los sentidos	35	19	54	2,81%	1,52%	4,33%			
	Enfermedades digestivas	30	36	66	2,41%	2,89%	5,29%			
	Enfermedades genitourinarias	63	20	83	5,05%	1,60%	6,66%			
	Enfermedades musculo-esqueléticas	91	78	169	7,30%	6,26%	13,56%			
	Enfermedades respiratorias	18	6	24	1,44%	0,48%	1,92%			
	Neoplasias malignas	5	8	13	0,40%	0,64%	1,04%			
Otras neoplasias	12	3	15	0,96%	0,24%	1,20%				
<b>Lesiones</b>	Lesiones de intensionalidad indeterminada	0	0	0	0,00%	0,00%	0,00%	<b>5,61%</b>	<b>5,29%</b>	Traumatismos, envenenamientos u de causas externas
	Lesiones no intensionales	0	4	4	0,00%	0,32%	0,32%			
	Traumatismos, envenenamientos u de causas externas	27	39	66	2,17%	3,13%	5,29%			
	Signos y síntomas mal definidos	96	56	152	7,70%	4,49%	12,19%			
<b>Total general</b>	<b>742</b>	<b>505</b>	<b>1.247</b>	<b>59,50%</b>	<b>40,50%</b>	<b>100%</b>				

Fuente: Cubos SISPRO morbilidad ASIS 2021 - 2023

Las enfermedades musculo esqueléticas en el curso de vida de la adultez es necesario impactar en el estado clínico de los pacientes mediante una detección temprana, diagnóstico oportuno y tratamiento pertinente y precoz de esta patología, propendiendo por la disminución en la progresión de la enfermedad y sus complicaciones.

**Subcausas Por Curso de Vida - Vejez (> 60 años) año 2023**

Gran Causa	Subgrupo de Causa	Femenino	Masculino	Total	% Femenino	% Masculino	% Total	Proporción Gran causa	Proporción subcausa mas alta	Principal subcausa de consulta
<b>Condiciones transmisibles y nutricionales</b>	Deficiencias nutricionales	1	2	3	0,30%	0,59%	0,89%	<b>6,53%</b>	<b>3,26%</b>	Enfermedades infecciosas y parasitarias
	Enfermedades infecciosas y parasitarias	1	10	11	0,30%	2,97%	3,26%			
	Infecciones respiratorias	3	5	8	0,89%	1,48%	2,37%			
<b>Enfermedades no transmisibles</b>	Anomalías congénitas	0	0	0	0,00%	0,00%	0,00%	<b>82,79%</b>	<b>25,82%</b>	Enfermedades cardiovasculares
	Condiciones neuropsiquiátricas	1	4	5	0,30%	1,19%	1,48%			
	Condiciones orales	11	4	15	3,26%	1,19%	4,45%			
	Desórdenes endocrinos	12	7	19	3,56%	2,08%	5,64%			
	Diabetes mellitus	9	12	21	2,67%	3,56%	6,23%			
	Enfermedades cardiovasculares	52	35	87	15,43%	10,39%	25,82%			
	Enfermedades de la piel	2	1	3	0,59%	0,30%	0,89%			
	Enfermedades de los órganos de los sentidos	6	6	12	1,78%	1,78%	3,56%			
	Enfermedades digestivas	5	7	12	1,48%	2,08%	3,56%			
	Enfermedades genitourinarias	7	16	23	2,08%	4,75%	6,82%			
	Enfermedades musculo-esqueléticas	16	15	31	4,75%	4,45%	9,20%			
	Enfermedades respiratorias	6	8	14	1,78%	2,37%	4,15%			
	Neoplasias malignas	0	36	36	0,00%	10,68%	10,68%			
	Otras neoplasias	0	1	1	0,00%	0,30%	0,30%			
<b>Lesiones</b>	Lesiones de intensionalidad indeterminada	0	0	0	0,00%	0,00%	0,00%	<b>4,45%</b>	<b>4,45%</b>	Traumatismos, envenenamientos u de causas externas
	Lesiones no intensionales	0	0	0	0,00%	0,00%	0,00%			
	Traumatismos, envenenamientos u de causas externas	7	8	15	2,08%	2,37%	4,45%			
	Signos y síntomas mal definidos	11	10	21	3,26%	2,97%	6,23%			
<b>Total general</b>	<b>150</b>	<b>187</b>	<b>337</b>	<b>44,51%</b>	<b>55,49%</b>	<b>100,00%</b>				

Fuente: Cubos SISPRO morbilidad ASIS 2021 - 2023

La salud cardiovascular es una prioridad a nivel mundial considerando que es una de las primeras causas de morbilidad en adultos, siendo por tanto un problema de salud pública. Adicionalmente, teniendo en cuenta la historia natural de la enfermedad y su cronicidad, se ha comprobado que la intervención temprana de los factores de riesgo mediante programas o procesos ordenados de atenciones disminuye la presentación de complicaciones y la mortalidad, al tiempo que mejora la calidad de vida de los protegidos y sus familias. Por lo anterior vemos como en el curso de vida de la vejez las enfermedades cardiovasculares dentro de las enfermedades no transmisibles.

### Mortalidad por Grandes Causas y Subcausas de consulta

*Tabla 7. Tasa de Mortalidad por Grandes Causas en el Territorio 2021 - 2022*

Grandes Causa	Referencia Departamento				Municipio				Razon de Tasas	Tasa de mortalidad más alta 2022	Principal Tasa de mortalidad	Comportamiento ultimo año
	N. Atenciones		Tasa de Mortalidad		N. Atenciones		Tasa de Mortalidad					
	2021	2022	2021	2022	2021	2022	2021	2022				
Ciertas Afecciones Originadas En El Periodo Perinatal	72	48	14,16	9,15	1	0	23,08	0,00	0,00		-23,08 ↘	
Enfermedades Sistema Circulatorio	334	384	65,69	73,22	2	5	46,17	98,81	1,35		52,65 ↗	
Enfermedades Transmisibles	647	178	127,25	33,94	4	1	92,34	19,76	0,58		-72,57 ↘	
Neoplasias	349	351	68,64	66,93	3	6	69,25	118,58	1,77	118,58	49,32 ↗	
Todas Las Demás Enfermedades	314	335	61,76	63,88	1	2	23,08	39,53	0,62		16,44 ↗	
Causas Externas	276	178	54,28	33,94	0	3	0,00	59,29	1,75		59,29 ↗	

Fuente: Cubos SISPRO estadísticas vitales 2021 - 2022

Subcausas de consulta Genero Femenino		Referencia Departamento				Municipio				Razon de Tasas	Tasa de mortalidad mas alta 2022	Principal Tasa de mortalidad	Comportamiento ultimo año
		N. Atenciones		Tasa de Mortalidad		N. Atenciones		Tasa de Mortalidad					
		2021	2022	2021	2022	2021	2022	2021	2022				
<b>Gran Causa</b>	<b>Sub Causa</b>												
<b>Ciertas Afecciones Originada En El Periodo Perinatal</b>	Feto Y Recién Nacido Afectados Por Ciertas Afecciones Ma	2	1	0,86	0,41	0	0	52,80	0,00	0,00	0,00	0,00	-
	Feto Y Recién Nacido Afectados Por Complicaciones Obstét	14	7	6,02	2,87	1	0	52,80	0,00	0,00	0,00	0,00	-52,80 ↘
	Resto De Ciertas Afecciones Originadas En El Periodo Perin	11	3	4,73	1,23	0	0	52,80	0,00	0,00	0,00	0,00	-
	Retardo Del Crecimiento Fetal, Desnutrición Fetal, Gestació	4	1	1,72	0,41	0	0	52,80	0,00	0,00	0,00	0,00	-
	Sepsis Bacteriana Del Recién Nacido	0	1	0,00	0,41	0	0	52,80	0,00	0,00	0,00	0,00	-
<b>Enfermedades Del Sistema Circulatorio</b>	Trastornos Respiratorios Especificos Del Periodo Perinatal	5	3	2,15	1,23	0	0	52,80	0,00	0,00	0,00	0,00	-
	Aterosclerosis	1	0	0,43	0,00	0	0	52,80	0,00	0,00	0,00	0,00	-
	Enfermedad Cardiopulmonar, Enfermedades De La Circulaci	13	13	5,59	5,33	0	0	52,80	0,00	0,00	0,00	0,00	-
	Enfermedades Cerebrovasculares	25	35	10,75	14,36	0	0	52,80	0,00	0,00	0,00	0,00	-
	Enfermedades Hipertensivas	22	24	9,46	9,84	0	0	52,80	0,00	0,00	0,00	0,00	-
	Enfermedades Isquémicas Del Corazón	61	74	26,24	30,35	0	1	0,00	41,86	1,38	41,86	Enfermedades Isquémicas Del Corazón	41,86 ↗
	Fiebre Reumática Aguda Y Enfermedades Cardíacas Reumát	0	0	0,00	0,00	0	0	52,80	0,00	0,00	0,00	0,00	-
	Insuficiencia Cardíaca	7	10	3,01	4,10	0	0	52,80	0,00	0,00	0,00	0,00	-
	Las Demás Enfermedades Del Sistema Circulatorio	14	13	6,02	5,33	1	0	52,80	0,00	0,00	0,00	0,00	-52,80 ↘
	<b>Enfermedades Transmisibles</b>	Ciertas Enfermedades Inmunoprevenibles	0	0	0,00	0,00	0	0	52,80	0,00	0,00	0,00	0,00
Ciertas Enfermedades Transmitidas Por Vectores Y Rabia		0	0	0,00	0,00	0	0	52,80	0,00	0,00	0,00	0,00	-
Enfermedad Por El VIH (Sida)		3	5	1,29	2,05	1	0	52,80	0,00	0,00	0,00	0,00	-52,80 ↘
Enfermedades Infecciosas Intestinales		2	7	0,86	2,87	0	0	52,80	0,00	0,00	0,00	0,00	-
Infecciones Respiratorias Agudas		18	25	7,74	10,25	0	1	0,00	41,86	4,08	41,86	Infecciones Respiratorias Agudas	41,86 ↗
Meningitis		2	0	0,86	0,00	0	0	52,80	0,00	0,00	0,00	0,00	-
Resto De Ciertas Enfermedades Infecciosas Y Parasitarias		182	26	78,29	10,66	1	0	52,80	0,00	0,00	0,00	0,00	-52,80 ↘
Septicemia, Excepto Neonatal		3	4	1,29	1,64	0	0	52,80	0,00	0,00	0,00	0,00	-
Tuberculosis		1	3	0,43	1,23	0	0	52,80	0,00	0,00	0,00	0,00	-
<b>Neoplasias (Tumores)</b>		Leucemia	2	6	0,86	2,46	0	0	52,80	0,00	0,00	0,00	0,00
	Tumor Maligno De La Mama De La Mujer	32	24	13,76	9,84	0	1	0,00	41,86	4,25	41,86	Tumor Maligno De La Mama De La Mujer	41,86 ↗
	Tumor Maligno De La Próstata	0	0	0,00	0,00	0	0	52,80	0,00	0,00	0,00	0,00	-
	Tumor Maligno De La Tráquea, Los Bronquios Y El Pulmón	20	16	8,60	6,56	0	1	0,00	41,86	6,38	41,86	41,86 ↗	
	Tumor Maligno De Los Órganos Digestivos Y Del Peritoneo,	26	33	11,18	13,53	1	0	52,80	0,00	0,00	0,00	0,00	-52,80 ↘
	Tumor Maligno De Los Órganos Respiratorios E Intraoratóric	2	0	0,86	0,00	0	0	52,80	0,00	0,00	0,00	0,00	-
	Tumor Maligno De Otros Órganos Genitourinarios	9	14	3,87	5,74	1	0	52,80	0,00	0,00	0,00	0,00	-52,80 ↘
	Tumor Maligno Del Colon Y De La Unión Rectosigmoidea	8	16	3,44	6,56	0	0	52,80	0,00	0,00	0,00	0,00	-
	Tumor Maligno Del Cuello Del Útero	15	10	6,45	4,10	0	0	52,80	0,00	0,00	0,00	0,00	-
	Tumor Maligno Del Cuerpo Del Útero	2	3	0,86	1,23	0	0	52,80	0,00	0,00	0,00	0,00	-
	Tumor Maligno Del Estómago	18	10	7,74	4,10	0	0	52,80	0,00	0,00	0,00	0,00	-
	Tumor Maligno Del Tejido Linfático, De Otros Órganos Hemi	7	9	3,01	3,69	0	0	52,80	0,00	0,00	0,00	0,00	-
	Tumor Maligno Del Útero, Parte No Especificada	3	3	1,29	1,23	0	0	52,80	0,00	0,00	0,00	0,00	-
	Tumores In Situ, Benignos Y Los De Comportamiento Incier	5	9	2,15	3,69	0	0	52,80	0,00	0,00	0,00	0,00	-
	Tumores Malignos De Otras Localizaciones Y De Las No Esp	20	20	8,60	8,20	0	0	52,80	0,00	0,00	0,00	0,00	-
<b>Todas Las Demas Causas</b>	Apendicitis, Hemia De La Cavidad Abdominal Y Obstrucción	8	4	3,44	1,64	0	0	52,80	0,00	0,00	0,00	0,00	-
	Cirrosis Y Ciertas Otras Enfermedades Crónicas Del Hgado	6	3	2,58	1,23	0	0	52,80	0,00	0,00	0,00	0,00	-
	Deficiencias Nutricionales Y Anemias Nutricionales	0	2	0,00	0,82	0	0	52,80	0,00	0,00	0,00	0,00	-
	Diabetes Mellitus	15	15	6,45	6,15	0	0	52,80	0,00	0,00	0,00	0,00	-
	Embarazo, Parto Y Puerperio	8	2	3,44	0,82	0	0	52,80	0,00	0,00	0,00	0,00	-
	Enfermedades Crónicas De Las Vías Respiratorias Inferiores	33	38	14,20	15,59	0	0	52,80	0,00	0,00	0,00	0,00	-
	Enfermedades Del Sistema Nervioso, Excepto Meningitis	18	14	7,74	5,74	0	0	52,80	0,00	0,00	0,00	0,00	-
	Enfermedades Del Sistema Urinario	24	25	10,32	10,25	0	0	52,80	0,00	0,00	0,00	0,00	-
	Hiperplasia De La Próstata	0	0	0,00	0,00	0	0	52,80	0,00	0,00	0,00	0,00	-
	Malformaciones Congénitas, Deformidades Y Anomalías Croi	8	13	3,44	5,33	0	1	0,00	41,86	7,85	41,86	Malformaciones Congénitas, Deformidades Y Anomalías Cromosómicas	41,86 ↗
	Resto De Enfermedades Del Sistema Digestivo	19	17	8,17	6,97	0	0	52,80	0,00	0,00	0,00	0,00	-
	Resto De Enfermedades Del Sistema Respiratorio	11	12	4,73	4,92	0	0	52,80	0,00	0,00	0,00	0,00	-
	Resto De Las Enfermedades	24	15	10,32	6,15	0	0	52,80	0,00	0,00	0,00	0,00	-
Trastornos Mentales Y Del Comportamiento	2	8	0,86	3,28	0	0	52,80	0,00	0,00	0,00	0,00	-	
<b>Causas Externas</b>	Accidentes De Transporte Terrestre	9	3	3,87	1,23	0	0	52,80	0,00	0,00	0,00	0,00	-
	Accidentes Por Disparo De Arma De Fuego	0	0	0,00	0,00	0	0	52,80	0,00	0,00	0,00	0,00	-
	Accidentes Que Obstruyen La Respiración	0	1	0,00	0,41	0	0	52,80	0,00	0,00	0,00	0,00	-
	Agresiones (Homicidios)	7	1	3,01	0,41	0	0	52,80	0,00	0,00	0,00	0,00	-
	Ahogamiento Y Sumersión Accidentales	0	1	0,00	0,41	0	0	52,80	0,00	0,00	0,00	0,00	-
	Caídas	3	1	1,29	0,41	0	0	52,80	0,00	0,00	0,00	0,00	-
	Envenenamiento Accidental Por, Y Exposición A Sustancias	1	1	0,43	0,41	0	0	52,80	0,00	0,00	0,00	0,00	-
	Eventos De Intención No Determinada	2	4	0,86	1,64	0	0	52,80	0,00	0,00	0,00	0,00	-
	Exposición A La Corriente Eléctrica	0	0	0,00	0,00	0	0	52,80	0,00	0,00	0,00	0,00	-
	Exposición Al Humo, Fuego Y Llamas	0	0	0,00	0,00	0	0	52,80	0,00	0,00	0,00	0,00	-
	Las Demás Causas Externas	0	1	0,00	0,41	0	0	52,80	0,00	0,00	0,00	0,00	-
	Lesiones Autoinfligidas Intencionalmente (Suicidios)	9	2	3,87	0,82	0	0	52,80	0,00	0,00	0,00	0,00	-
Los Demás Accidentes	2	9	0,86	3,69	0	0	52,80	0,00	0,00	0,00	0,00	-	
Los Demás Accidentes De Transporte Y Los No Especificad	0	0	0,00	0,00	0	0	52,80	0,00	0,00	0,00	0,00	-	
<b>Sintomas, Signos Y Afecciones Mal Definidas</b>	Signos, Síntomas Y Afecciones Mal Definidas	8	7	3,44	2,87	0	0	52,80	0,00	0,00	0,00	0,00	-

Fuente: Cubos SISPRO estadísticas vitales 2021 - 2022

Subcausas de consulta Genero Masculino		Referencia Departamento				Municipio				Razon de Tasas	Tasa de mortalidad d mas alta 2022	Principal Tasa de mortalidad	Comportamiento ultimo año
		N. Atenciones 2021	N. Atenciones 2022	Tasa de Mortalidad 2021	Tasa de Mortalidad 2022	N. Atenciones 2021	N. Atenciones 2022	Tasa de Mortalidad 2021	Tasa de Mortalidad 2022				
<b>Ciertas Afecciones Originada En El Periodo Perinatal</b>	Feto Y Recién Nacido Afectados Por Ciertas Afecciones Ma	3	2	1,09	0,71	0	0	0,00	0,00	0,00	0,00	-	
	Feto Y Recién Nacido Afectados Por Complicaciones Obstét	15	8	5,44	2,85	0	0	0,00	0,00	0,00	0,00	-	
	Resto De Ciertas Afecciones Originadas En El Periodo Perin	11	9	3,99	3,21	0	0	0,00	0,00	0,00	0,00	-	
	Retardo Del Crecimiento Fetal, Desnutrición Fetal, Gestació	4	2	1,45	0,71	0	0	0,00	0,00	0,00	0,00	-	
	Sepsis Bacteriana Del Recién Nacido	2	3	0,72	1,07	0	0	0,00	0,00	0,00	0,00	-	
<b>Enfermedades Del Sistema Circulatorio</b>		1	8	0,36	2,95	0	0	0,00	0,00	0,00	0,00	-	
Trastornos Respiratorios Específicos Del Periodo Perinatal		0	1	0,00	0,36	0	0	0,00	0,00	0,00	0,00	-	
Aterosclerosis		19	13	6,89	4,63	0	0	0,00	0,00	0,00	0,00	-	
Enfermedad Cardiopulmonar, Enfermedades De La Circulaci		33	44	11,96	15,68	0	2	0,00	74,88	4,78	74,88	↗	
Enfermedades Cerebrovasculares		17	24	6,16	8,55	1	0	41,02	0,00	0,00	74,88	↘	
Enfermedades Hipertensivas		105	109	38,05	38,84	0	2	0,00	74,88	1,93	74,88	↗	
Enfermedades Isquémicas Del Corazón		0	0	0,00	0,00	0	0	0,00	0,00	0,00	0,00	-	
Fiebre Reumática Aguda Y Enfermedades Cardíacas Reumát		8	12	2,90	4,28	0	0	0,00	0,00	0,00	0,00	-	
Insuficiencia Cardíaca		9	12	3,26	4,28	0	0	0,00	0,00	0,00	0,00	-	
Las Demás Enfermedades Del Sistema Circulatorio		0	0	0,00	0,00	0	0	0,00	0,00	0,00	0,00	-	
Ciertas Enfermedades Inmunoprevenibles		0	0	0,00	0,00	0	0	0,00	0,00	0,00	0,00	-	
Ciertas Enfermedades Transmitidas Por Vectores Y Rabia		0	0	0,00	0,00	0	0	0,00	0,00	0,00	0,00	-	
Enfermedad Por El VIH (Sida)		23	16	8,33	5,70	1	0	41,02	0,00	0,00	-41,02	↘	
Enfermedades Infecciosas Intestinales		2	2	0,72	0,71	0	0	0,00	0,00	0,00	0,00	-	
<b>Enfermedades Transmisibles</b>		44	34	15,94	12,12	0	0	0,00	0,00	0,00	0,00	-	
Infecciones Respiratorias Agudas		0	0	0,00	0,00	0	0	0,00	0,00	0,00	0,00	-	
Meningitis		352	37	127,56	13,18	1	0	41,02	0,00	0,00	-41,02	↘	
Resto De Ciertas Enfermedades Infecciosas Y Parasitarias		6	9	2,17	3,21	0	0	0,00	0,00	0,00	0,00	-	
Septicemia, Excepto Neonatal		9	10	3,26	3,56	0	0	0,00	0,00	0,00	0,00	-	
Tuberculosis		10	2	3,62	0,71	0	0	0,00	0,00	0,00	0,00	-	
<b>Neoplasias (Tumores)</b>		0	0	0,00	0,00	0	0	0,00	0,00	0,00	0,00	-	
Leucemia		18	10	6,52	3,56	0	1	0,00	37,44	10,51	37,44	↗	
Tumor Maligno De La Mama De La Mujer		17	29	6,16	10,33	1	0	41,02	0,00	0,00	-41,02	↘	
Tumor Maligno De La Tráquea, Los Bronquios Y El Pulmón		29	38	10,51	13,54	0	2	0,00	74,88	5,53	74,88	↗	
Tumor Maligno De Los Órganos Digestivos Y Del Peritoneo,		5	5	1,81	1,78	0	0	0,00	0,00	0,00	0,00	-	
Tumor Maligno De Los Órganos Respiratorios E Intratorácic		9	14	3,26	4,99	0	0	0,00	0,00	0,00	0,00	-	
Tumor Maligno De Otros Órganos Genitourinarios		11	9	3,99	3,21	0	0	0,00	0,00	0,00	0,00	-	
Tumor Maligno Del Colon Y De La Unión Rectosigmoidea		0	0	0,00	0,00	0	0	0,00	0,00	0,00	0,00	-	
Tumor Maligno Del Cuello Del Útero		0	0	0,00	0,00	0	0	0,00	0,00	0,00	0,00	-	
Tumor Maligno Del Cuerpo Del Útero		27	25	9,78	8,91	0	0	0,00	0,00	0,00	0,00	-	
Tumor Maligno Del Estómago		12	11	4,35	3,92	0	0	0,00	0,00	0,00	0,00	-	
Tumor Maligno Del Tejido Linfático, De Otros Órganos Hemi		0	0	0,00	0,00	0	0	0,00	0,00	0,00	0,00	-	
Tumor Maligno Del Útero, Parte No Especificada		10	13	3,62	4,63	0	0	0,00	0,00	0,00	0,00	-	
Tumores In Situ, Benignos Y Los De Comportamiento Incier		32	22	11,60	7,84	0	1	0,00	37,44	4,78	37,44	↗	
Tumores Malignos De Otras Localizaciones Y De Las No Esp		0	6	0,00	2,14	0	0	0,00	0,00	0,00	0,00	-	
<b>Todas Las Demas Causas</b>		11	6	3,99	2,14	0	0	0,00	0,00	0,00	0,00	-	
Apendicitis, Hemia De La Cavidad Abdominal Y Obstrucción		2	1	0,72	0,36	0	0	0,00	0,00	0,00	0,00	-	
Cirosis Y Ciertas Otras Enfermedades Crónicas Del Hgado		16	18	5,80	6,41	0	0	0,00	0,00	0,00	0,00	-	
Deficiencias Nutricionales Y Anemias Nutricionales		0	0	0,00	0,00	0	0	0,00	0,00	0,00	0,00	-	
Diabetes Mellitus		25	30	9,06	10,69	0	1	0,00	37,44	3,50	37,44	↗	
Embarazo, Parto Y Puerperio		15	20	5,44	7,13	0	0	0,00	0,00	0,00	0,00	-	
Enfermedades Crónicas De Las Vías Respiratorias Inferiores		19	19	6,89	6,77	1	0	41,02	0,00	0,00	-41,02	↘	
Enfermedades Del Sistema Nervioso, Excepto Meningitis		0	1	0,00	0,36	0	0	0,00	0,00	0,00	0,00	-	
Enfermedades Del Sistema Urinario		6	6	2,17	2,14	0	0	0,00	0,00	0,00	0,00	-	
Hiperplasia De La Próstata		19	24	6,89	8,55	0	0	0,00	0,00	0,00	0,00	-	
Malformaciones Congénitas, Deformidades Y Anomalías Croi		8	14	2,90	4,99	0	0	0,00	0,00	0,00	0,00	-	
Resto De Enfermedades Del Sistema Digestivo		15	14	5,44	4,99	0	0	0,00	0,00	0,00	0,00	-	
Resto De Enfermedades Del Sistema Respiratorio		2	8	0,72	2,85	0	0	0,00	0,00	0,00	0,00	-	
Resto De Las Enfermedades		58	37	21,02	13,18	0	0	0,00	0,00	0,00	0,00	-	
Trastornos Mentales Y Del Comportamiento		0	0	0,00	0,00	0	0	0,00	0,00	0,00	0,00	-	
<b>Causas Externas</b>		103	61	37,32	21,74	0	1	0,00	37,44	1,72	37,44	↗	
Accidentes De Transporte Terrestre		1	4	0,36	1,43	0	0	0,00	0,00	0,00	0,00	-	
Accidentes Por Disparo De Arma De Fuego		4	3	1,45	1,07	0	0	0,00	0,00	0,00	0,00	-	
Accidentes Que Obstruyen La Respiración		12	6	4,35	2,14	0	0	0,00	0,00	0,00	0,00	-	
Agresiones (Homicidios)		2	6	0,72	2,14	0	1	0,00	37,44	8,76	37,44	↗	
Ahogamiento Y Sumersión Accidentales		14	12	5,07	4,28	0	0	0,00	0,00	0,00	0,00	-	
Caldas		1	0	0,36	0,00	0	0	0,00	0,00	0,00	0,00	-	
Envenenamiento Accidental Por, Y Exposición A Sustancias		0	0	0,00	0,00	0	0	0,00	0,00	0,00	0,00	-	
Eventos De Intención No Determinada		2	2	0,72	0,71	0	0	0,00	0,00	0,00	0,00	-	
Exposición A La Corriente Eléctrica		35	17	12,68	6,06	0	0	0,00	0,00	0,00	0,00	-	
Exposición Al Humo, Fuego Y Llamas		9	6	3,26	2,14	0	1	0,00	37,44	17,51	37,44	↗	
Exposición A Las Causas Externas		2	0	0,72	0,00	0	0	0,00	0,00	0,00	0,00	-	
Las Demás Causas Externas		35	17	12,68	6,06	0	0	0,00	0,00	0,00	0,00	-	
Lesiones Autoinfligidas Intencionalmente (Suicidios)		9	6	3,26	2,14	0	1	0,00	37,44	17,51	37,44	↗	
Los Demás Accidentes		2	0	0,72	0,00	0	0	0,00	0,00	0,00	0,00	-	
Los Demás Accidentes De Transporte Y Los No Especificad		5	10	1,81	3,56	0	0	0,00	0,00	0,00	0,00	-	
<b>Sintomas, Signos Y Afecciones Mal Definidas</b>		5	10	1,81	3,56	0	0	0,00	0,00	0,00	0,00	-	

Fuente: Cubos SISPRO estadísticas vitales 2021 - 2022

	<b>CARACTERIZACION POBLACIONAL TERRITORIO MARINILLA AÑO 2023</b>	<b>Fecha: 28-02-2024</b>
	<b>GESTION DEL RIESGO EN SALUD</b>	<b>Versión: 1.0</b> <b>Página 13 de 17</b>

## COMPORTAMIENTO EVENTOS DE INTERÉS EN SALUD PÚBLICA

La vigilancia epidemiológica es un proceso sistemático el cual requiere de protocolos, fichas de notificación y software (SIVIGILA) del Instituto Nacional de Salud (INS) actualizados y socializados; todos los eventos de Vigilancia en Salud Pública deben notificarse al Ente Territorial independientemente del consentimiento del paciente, teniendo en cuenta que el bien común prima sobre el individual. La información de los eventos de interés en salud pública definidos por el Instituto Nacional de Salud (INS) y notificados al Sistema de Vigilancia en Salud Pública (SIVIGILA) tienen como origen principal las unidades primarias generadoras de datos (UPGD) del país.

La aseguradora consolida y difunde la información sobre los eventos de interés en salud pública del conglomerado poblacional afiliado a Salud Total EPS-S S.A en el Territorio de Marinilla, con la retroalimentación recibida del Instituto Nacional de Salud (INS), el manejo de cada uno de los eventos. El seguimiento se realiza de acuerdo con lo establecido en los lineamientos nacionales por el INS para la vigilancia y el control, con el objetivo de planear e implementar acciones en salud desde el aseguramiento y la prestación, cumpliendo la normatividad vigente.

*Tabla 8. Distribución de casos de eventos de interés en salud pública confirmados y en estudio, territorio Marinilla, año 2023*

NOMBRE EVENTO	CASOS	%
AGRESIONES POR ANIMALES POTENCIALMENTE TRANSMISORES DE RABIA	19	27,54%
VIGILANCIA EN SALUD PÚBLICA DE LA VIOLENCIA DE GÉNERO E INTRAFAMILIAR	17	24,64%
DESNUTRICIÓN AGUDA EN MENORES DE 5 AÑOS	6	8,70%
ENFERMEDADES HUERFANAS - RARAS	6	8,70%
VIH/SIDA/MORTALIDAD POR SIDA	4	5,80%
MORBILIDAD MATERNA EXTREMA	3	4,35%
INTENTO DE SUICIDIO	3	4,35%
VARICELA INDIVIDUAL	2	2,90%
INFECCION RESPIRATORIA AGUDA GRAVE IRAG INUSITADA	1	1,45%
ESI - IRAG (VIGILANCIA CENTINELA)	1	1,45%
CÁNCER DE LA MAMA Y CUELLO UTERINO	1	1,45%
SIFILIS GESTACIONAL	1	1,45%
DEFECTOS CONGENITOS	1	1,45%
INFECCIONES DE SITIO QUIRÚRGICO ASOCIADAS A PROCEDIMIENTO MÉDICO QUIRÚRGICO	1	1,45%
PAROTIDITIS	1	1,45%
SIFILIS CONGENITA	1	1,45%
INTOXICACIONES	1	1,45%
<b>Total general</b>	<b>69</b>	<b>100%</b>

Fuente: Notificación Sivigila por Territorio y Territorio de procedencia, Salud Total, año 2023.

Ilustración 2. Distribución de casos de eventos de interés en salud pública por curso de vida, territorio Marinilla, año 2023

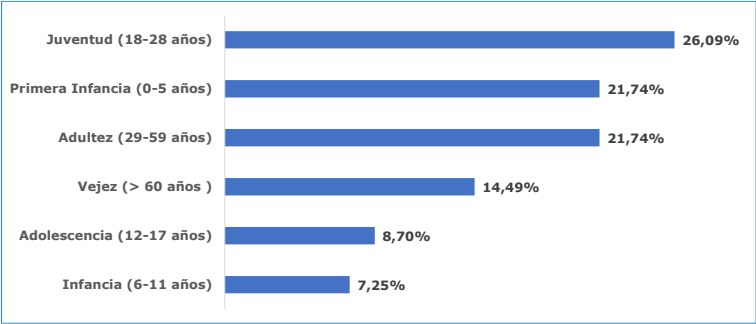

Fuente: Notificación Sivigila por Territorio y Territorio de procedencia, Salud Total, año 2023

Ilustración 3. Comportamiento notificación de casos por violencia de género, territorio Marinilla, año 2023



Fuente: Notificación Sivigila código INS 875 por Territorio y Territorio de residencia, Salud Total, año 2023

Ilustración 4. Comportamiento notificación de casos por violencia de género, variables de interés en víctima, territorio Marinilla, año 2023

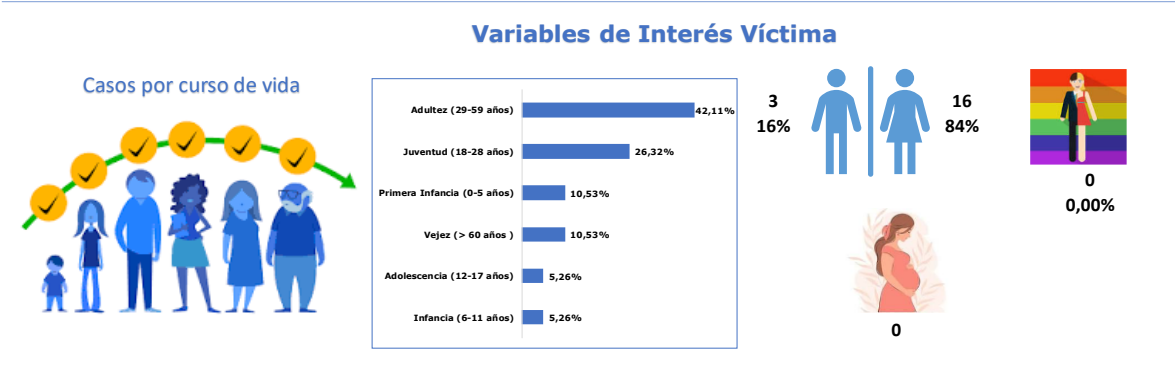

Fuente: Notificación Sivigila código INS 875 por Territorio y Territorio de residencia, Salud Total, año 2023

Ilustración 5. Comportamiento notificación de casos por violencia de género, variables de interés en agresor, territorio Marinilla, año 2023

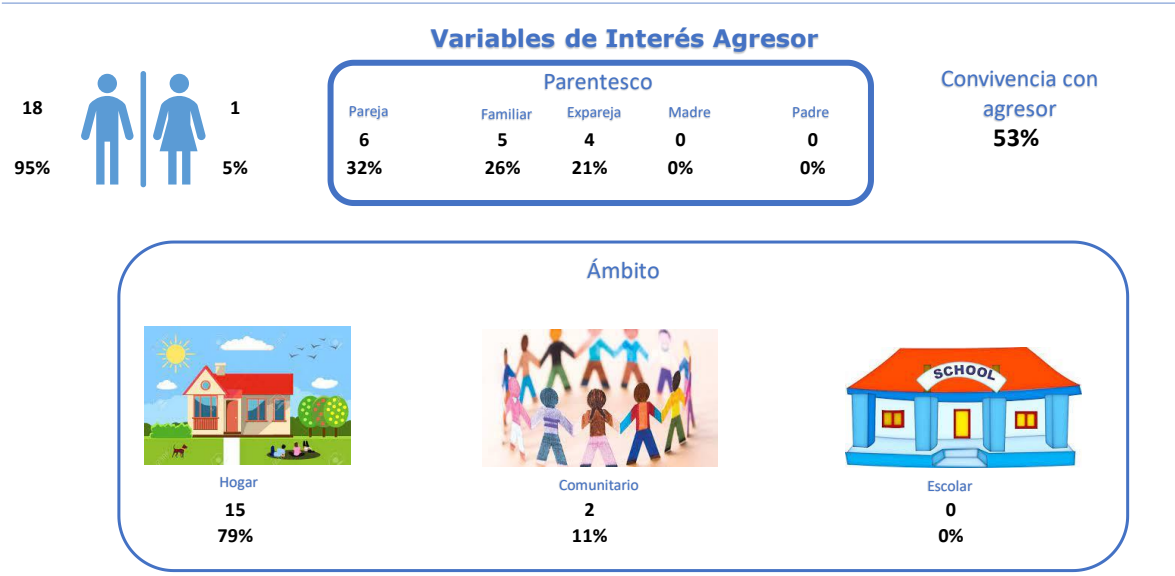

Fuente: Notificación Sivigila código INS 875 por Territorio y Territorio de residencia, Salud Total, año 2023.

	<b>CARACTERIZACION POBLACIONAL TERRITORIO MARINILLA AÑO 2023</b>	<b>Fecha: 28-02-2024</b>
	<b>GESTION DEL RIESGO EN SALUD</b>	<b>Versión: 1.0</b> <b>Página 16 de 17</b>

Ilustración 6. Comportamiento notificación de casos por intento de suicidio, territorio Marinilla, año 2023

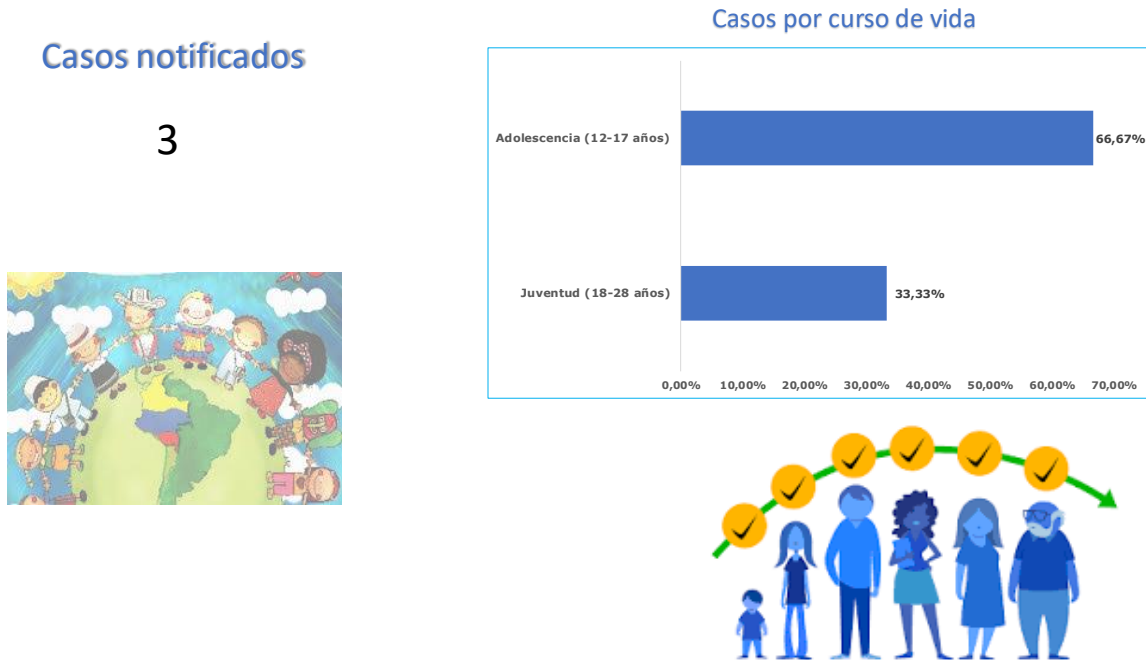

Fuente: Notificación Sivigila código INS 356 por Territorio y Territorio de residencia, Salud Total, año 2023.

Ilustración 7. Variables de interés de los casos notificados por intento de suicidio, territorio Marinilla, año 2023

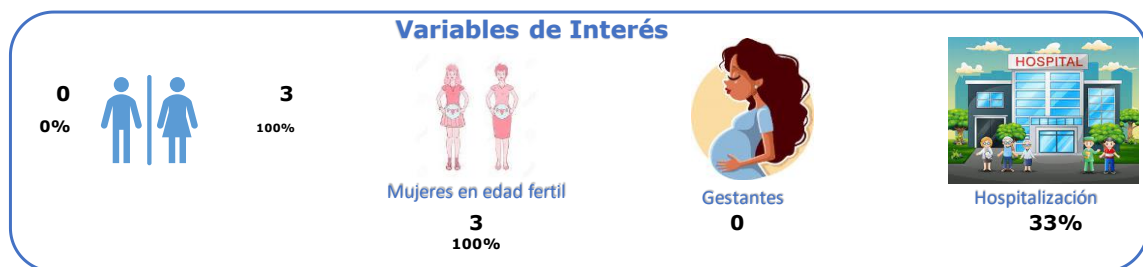

Fuente: Notificación Sivigila código INS 356 por distrito y Territorio de residencia, Salud Total, año 2023.



## Matriz de estrategias de gestión para los riesgos priorizados en salud. Salud Total EPS-S

Para cada uno de los riesgos identificados en Salud Total EPS-S se describen los indicadores que nos permiten medir y evaluar la implementación del modelo de atención de gestión de riesgos en salud. Cada estrategia incluye a su vez un componente de vigilancia que hace referencia al ejercicio de verificar el funcionamiento de las estrategias definidas para cada riesgo con el fin de ejercer control sobre el mismo, identificar fallos y oportunidades de mejora y realizar planes de mejoramiento, siempre basada en el comportamiento de los indicadores de salud de los protegidos. Esta parte del proceso inicia desde la definición de los indicadores de seguimiento en la implementación de las estrategias de gestión de riesgo en salud de los protegidos hasta la socialización de las mediciones del impacto con las áreas interesadas.

Siendo el objetivo primario de la gestión el mejoramiento del estado de salud de los protegidos, la medición de su cumplimiento debe estar supeditada a la valoración del impacto de las intervenciones implementadas en la población de afiliados, el cual debe ser evaluado en términos de las ganancias en salud para los pacientes y las eficiencias generadas al Sistema General de Seguridad Social.

Riesgo	Población objeto	Estrategia de gestión	Objetivo general	Descripción operativa	Indicador de resultado	Responsable
Salud infantil y del joven	Protegidos menores de 15 años	- Programa de crecimiento y desarrollo - Programa del joven - Programa de planificación familiar - Estrategia AIEPI	Gestionar el ingreso de la población infantil y joven a los programas de detección temprana buscando implementar las diferentes actividades de promoción y mantenimiento de la salud.	Identificación de la población susceptible de los programas realizando actividades de demanda inducida individual y poblacional. Contratación y seguimiento de IPS de componente primario para la ejecución asistencial. Seguimiento global a través del cumplimiento de los indicadores de consulta de primera vez a los programas de infancia y Joven.	Porcentaje de menores de 10 años con consulta para crecimiento y desarrollo de primera vez. Porcentaje de jóvenes de 10 a 29 años con consulta de Primera vez para la consulta de detección de alteraciones del Joven.	Nacional: Coordinador nacional de PyP. Local: Enfermera jefe de PyP.
Gestantes	Protegidas en gestación, hombres y mujeres en edad fértil.	- Programa de control prenatal - Programa de planificación familiar	Procurar que toda mujer en edad fértil acceda de forma voluntaria a los programas de salud sexual y reproductiva y disfrute de sus servicios y beneficios. En caso de gestación que esta sea exitosa y el producto de la misma sea saludable a través de la identificación oportuna de los factores de riesgo los cuales son intervenidos.	Identificación de las posibles usuarias que cumplan criterios de ingreso al programa de salud sexual y reproductiva con ingreso oportuno a la intervención de la requerido. Contratación y seguimiento de las IPS del componente primario para la ejecución de las actividades de control prenatal y planificación familiar. Contratación y seguimiento de las IPS del componente complementario para la ejecución de las actividades de la atención del parto y el recién nacido. Seguimiento del cumplimiento del mismo e intervención de las desviaciones que se presenten.	Razón de mortalidad materna	Nacional: Líder nacional de salud sexual y reproductiva. Local: Enfermera jefe de PyP.
Salud mental	Protegidos con diagnóstico de enfermedad mental, farmacodependencia, víctimas de violencia de cualquier índole.	Programa de salud mental	Gestionar la identificación de la población con alteración en salud mental con el fin de definir planes de gestión que permitan una intervención oportuna de su condición.	Identificación de la población susceptible de los programas incluyendo actividades de demanda inducida individual y poblacional. Contratación y seguimiento a las IPS del componente primario y complementario que realizan el componente asistencial. Seguimiento global a través del cumplimiento de los indicadores	Porcentaje de pacientes con atención en salud para condición de salud mental.	Nacional: Líder nacional de salud mental. Local: Enfermera jefe de PyP.
Riesgo cardiovascular	Protegidos con diagnóstico confirmado de hipertensión arterial y/o diabetes mellitus.	- Programa de salud cardiovascular - Programa renal - Programa de diabetes	Prevenir, controlar, retrasar y/o evitar la progresión de morbilidad en protegidos con riesgo cardiovascular y mejorar la calidad de vida en las personas que presenten estos padecimientos, mediante intervenciones organizadas basadas en las mejores evidencias científicas.	Actividades de demanda inducida para la captación de la población en riesgo para optimizar la adherencia al programa y el tratamiento oportuno. Garantía del tamizaje renal y las demás actividades asistenciales que lleven al control de las enfermedades precursoras de daño renal. Contratación y seguimiento a las IPS del componente primario y complementario que realizan el componente asistencial. Monitoreo de los indicadores de resultado.	Incidencia de insuficiencia renal crónica en menores de 60 años.	Nacional: Coordinación nacional de Riesgo cardiovascular y Líder nacional de riesgo cardiovascular. Local: Enfermera jefe de POAS.
Artritis	Protegidos con diagnóstico confirmado de artritis	POA de artritis	Asegurar que toda la con diagnóstico confirmado de artritis acceda a la prestación de servicios de salud integrales y oportunos.	Búsqueda de población susceptible de padecer esta patología con confirmación diagnóstica a través de un médico especialista en la patología. Contratación de las IPS del nivel complementario para las actividades de diagnóstico, tratamiento y rehabilitación que se requieren. Seguimiento a la entrega y adherencia al tratamiento.	Porcentaje de pacientes con artritis con remisión de la actividad de la enfermedad	Nacional: Líder nacional de artritis Local: Enfermera jefe de POAS.
Cáncer	Protegidos con diagnóstico confirmado de cáncer (en cualquiera de sus estadios o localizaciones)	POA de Cáncer	Asegurar que toda la población adulta con diagnóstico confirmado de cáncer y población pediátrica con sospecha y confirmación de cáncer accedan a la prestación de servicios de salud integrales y oportunos en cada etapa del proceso diagnóstico, tratamiento, rehabilitación y cuidados paliativos.	Identificación y marcación dentro del sistema de la población con cáncer. Estructuración de modelos de contratación que aseguren por parte de la red del componente complementario integridad y oportunidad en la atención. Seguimiento a la población en el proceso y monitoreo de los indicadores de oportunidad.	Oportunidad de la atención en cáncer adultos: mama, óvulo, gástrico, colon y recto y próstata, y de leucemia aguda en niños (Tiempo entre el diagnóstico hasta el primer tratamiento en días).	Nacional: Líder nacional de cáncer Local: Enfermera jefe de POAS.
Insuficiencia renal crónica	Protegidos con insuficiencia renal crónica que requieren terapia de reemplazo renal	POA de Insuficiencia Renal Crónica	Verificar la adherencia a la Terapia de Reemplazo Renal, buscando la disminución de las complicaciones asociadas a la patología de base.	Identificación de la población en riesgo con seguimiento mensual de asistencia a sesiones dialíticas. Articulación de las unidades renales del componente complementario con los programas prenatales y de riesgo cardiovascular del componente primario y los prestadores de trasplante renal para los pacientes que aplique.	Porcentaje de pacientes prevalentes en hemodíalisis con Kt/v >= 1.2	Nacional: Coordinación nacional de Riesgo cardiovascular y Líder nacional de riesgo cardiovascular. Local: Enfermera jefe de POAS.