

	<b>CARACTERIZACION POBLACIONAL TERRITORIO MEDELLÍN AÑO 2023</b>	<b>Fecha: 28-02-2024</b>
	<b>GESTION DEL RIESGO EN SALUD</b>	<b>Versión: 1.0</b>
		<b>Página 1 de 16</b>

## Contenido

Índice de Tablas.....	1
Índice de Ilustración.....	1
INTRODUCCIÓN.....	2
DISTRIBUCIÓN DEMOGRÁFICA.....	3
MORBILIDAD EN CONSULTA EXTERNA.....	5
Morbilidad en Consulta Externa por Curso de Vida.....	7
Mortalidad por Grandes Causas y Subcausas de consulta.....	10
COMPORTAMIENTO EVENTOS DE INTERÉS EN SALUD PÚBLICA.....	12
Matriz de estrategias de gestión para los riesgos priorizados en salud. Salud Total EPS-S.....	16

## Índice de Tablas

Tabla 1. Distribución de la Población por Quinquenios y género, año 2023.....	4
Tabla 2. Distribución de la Población Afiliada por Territorio, año 2023.....	4
Tabla 3. Índices Demográficos del Territorio.....	5
Tabla 4. Índices Demográficos del Territorio.....	5
Tabla 5. Indicadores Dinámica Poblacional.....	5
Tabla 6. Grados Causas de Consulta 2021 - 2023. Territorio de Medellín.....	6
Tabla 7. Tasa de Mortalidad por Grandes Causas en el Territorio 2021 - 2022.....	10
Tabla 8. Distribución de casos de eventos de interés en salud pública confirmados y en estudio, territorio Medellín, año 2023.....	12
Tabla 9. Distribución de casos confirmados y en estudio de mortalidad, territorio Medellín, año 2023.....	13

## Índice de Ilustración

Ilustración 1. Pirámide Poblacional Medellín año 2023.....	3
Ilustración 2. Distribución de casos de eventos de interés en salud pública por curso de vida, territorio Medellín, año 2023.....	13
Ilustración 3. Comportamiento notificación de casos por violencia de género, territorio Medellín, año 2023.....	13
Ilustración 4. Comportamiento notificación de casos por violencia de género, variables de interés en víctima, territorio Medellín, año 2023.....	14
Ilustración 5. Comportamiento notificación de casos por violencia de género, variables de interés en agresor, territorio Medellín, año 2023.....	14
Ilustración 6. Comportamiento notificación de casos por intento de suicidio, territorio Medellín, año 2023.....	15
Ilustración 7. Variables de interés de los casos notificados por intento de suicidio, territorio Medellín, año 2023.....	15

	<b>CARACTERIZACION POBLACIONAL TERRITORIO MEDELLÍN AÑO 2023</b>	<b>Fecha: 28-02-2024</b>
	<b>GESTION DEL RIESGO EN SALUD</b>	<b>Versión: 1.0</b> <b>Página 2 de 16</b>

## INTRODUCCIÓN

Teniendo en cuenta las particularidades de Salud Total EPS-S y de acuerdo con el mapa de procesos, donde Gestión Del Riesgo En Salud hace parte del cor de la institución, al interior se relaciona el procedimiento Caracterización Poblacional, cuya metodología permite identificar y priorizar riesgos en salud de los afiliados a Salud Total EPS-S; utiliza diferentes fuentes de información de las cuales se destacan como externas: cubos SISPRO dispuestos por el MSPS y SIVIGILA.

Este documento presenta las características generales de la población afiliada del Territorio, así como su distribución por grupo de edad y sexo; la información de la morbilidad básicamente describe la distribución y el comportamiento de los principales eventos que inciden en el estado de salud de la población, en este caso se hace referencia a la morbilidad atendida, la cual parte de los registros de los servicios de salud utilizados por los protegidos.

En el siguiente informe se presentan las principales causas de mortalidad de la población afiliada, de forma general, teniendo en cuenta la Lista por Causas y Subcausas de Defunción de la Organización Panamericana de la Salud 6/67 CIE-10. Así mismo se presentan los principales indicadores demográficos e indicadores generales de mortalidad relación de datos del Territorio.

### DISTRIBUCIÓN DEMOGRÁFICA

La demografía involucra por un lado el conocimiento de la estructura de una población y por otra parte los mecanismos por los que se modifican los procesos que determinan la formación, conservación y disminución de esta.

El conocimiento de los aspectos demográficos de la población toma gran importancia, dado que estos se constituyen como unos de los principales elementos para realizar estimaciones y proyecciones a futuro, previsible en tamaño y estructura, así como sus cambios y factores incidentes, los cuales deben tenerse en cuenta para medir y establecer prioridades en salud pública. Esta variabilidad refleja las modificaciones en las necesidades en salud de la población afiliada y generan un escenario para la evaluación, desarrollo y ajuste de políticas institucionales encaminadas a la planeación de la atención en salud de nuestros afiliados.

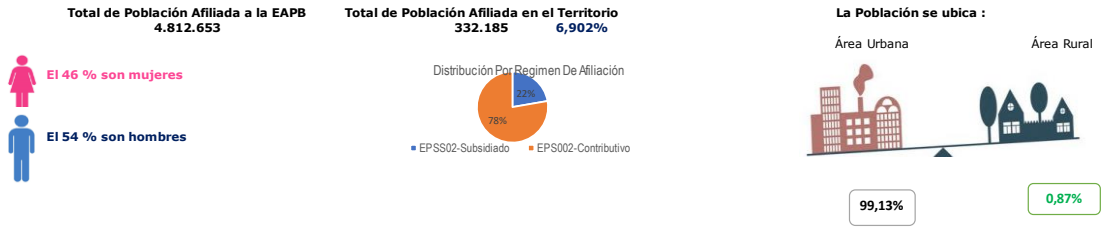

Fuente: Cubo Sispro-BDUA diciembre 2023

Ilustración 1. Pirámide Poblacional Medellín año 2023

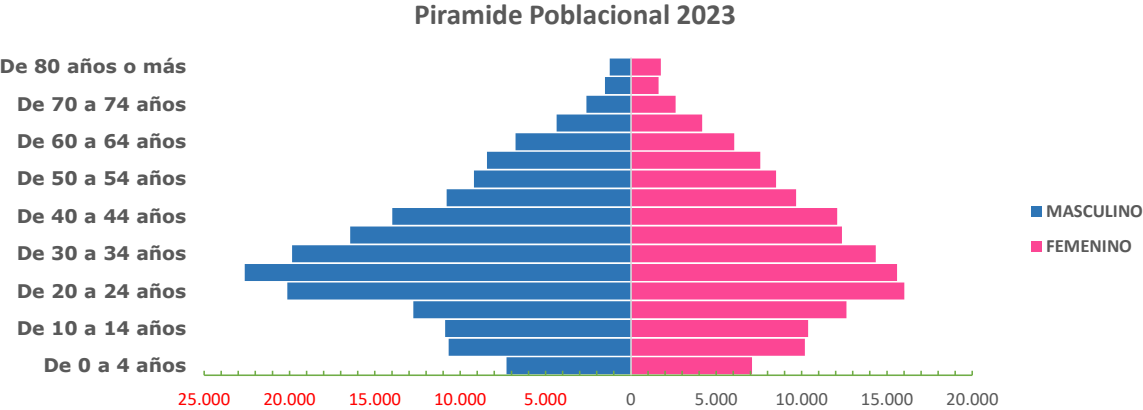

Fuente: Cubo Sispro-BDUA diciembre 2023

*Tabla 1. Distribución de la Población por Quinquenios y género, año 2023*

Quinquenio	MASCULINO		FEMENINO		TOTAL GENERAL	
	Numero	(%) Porcentaje	Numero	(%) Porcentaje	Numero	(%) Porcentaje
De 0 a 4 años	7.290	4,06%	7.093	4,65%	14.383	4,3%
De 05 a 09 años	10.680	5,95%	10.189	6,67%	20.869	6,3%
De 10 a 14 años	10.885	6,06%	10.386	6,80%	21.271	6,4%
De 15 a 19 años	12.741	7,10%	12.631	8,27%	25.372	7,6%
De 20 a 24 años	20.127	11,21%	16.013	10,49%	36.140	10,9%
De 25 a 29 años	22.620	12,60%	15.597	10,22%	38.217	11,5%
De 30 a 34 años	19.842	11,05%	14.346	9,40%	34.188	10,3%
De 35 a 39 años	16.449	9,16%	12.367	8,10%	28.816	8,7%
De 40 a 44 años	13.985	7,79%	12.090	7,92%	26.075	7,8%
De 45 a 49 años	10.799	6,02%	9.677	6,34%	20.476	6,2%
De 50 a 54 años	9.189	5,12%	8.505	5,57%	17.694	5,3%
De 55 a 59 años	8.425	4,69%	7.575	4,96%	16.000	4,8%
De 60 a 64 años	6.757	3,76%	6.059	3,97%	12.816	3,9%
De 65 a 69 años	4.347	2,42%	4.177	2,74%	8.524	2,6%
De 70 a 74 años	2.609	1,45%	2.616	1,71%	5.225	1,6%
De 75 a 79 años	1.522	0,85%	1.616	1,06%	3.138	0,9%
De 80 años o más	1.234	0,69%	1.747	1,14%	2.981	0,9%
<b>Total general</b>	<b>179.501</b>	<b>100,00%</b>	<b>152.684</b>	<b>100,00%</b>	<b>332.185</b>	<b>100,0%</b>

Fuente: Cubo Sispro-BDUA diciembre 2023

*Tabla 2. Distribución de la Población Afiliada por Territorio, año 2023*

Territorio	Población ST	% Población de la EPS Afiliada en el territorio	Población ET	% Población del Territorio afiliada a la EPS
<b>ANTIOQUIA</b>	<b>528.581</b>	<b>10,98%</b>	<b>6.848.360</b>	<b>7,7%</b>
05001 - MEDELLÍN	332.185	62,84%	2.595.300	12,8%

Fuente: Cubo Sispro-BDUA diciembre 2023

*Tabla 3. Índices Demográficos del Territorio*

Nombre del Indicador	Indicador Nacional para la EAPB (Año 2023)	Indicador para el Territorio (Año 2023)	Interpretación
<b>Población total</b>	4.812.653	332.185	Un 6,9 % de la población afiliada a la EAPB residen en este territorio.
<b>Población Masculina</b>	2.453.076	179.501	El 54 % es población masculina
<b>Población femenina</b>	2.359.577	152.684	El 46 % es población femenina.
<b>Relación hombres:mujer</b>	103,96	118,0	En el territorio por cada 100 mujeres hay 118 hombres.
<b>Razón niños:mujer</b>	18,85	16,0	En el territorio por cada 100 mujeres en edad fértil (15-49años) hay 16 niños y
<b>Índice de infancia</b>	20,62	17,0	En el territorio por cada 100 personas hay 17 menores de 15 años.
<b>Índice de juventud</b>	25,92	30,0	En el territorio por cada 100 personas hay 30 personas entre 15 a 29 años.
<b>Índice de vejez</b>	7,78	6,0	En el territorio por cada 100 personas hay 6 personas mayores de 65 años.
<b>Índice de envejecimiento</b>	37,72	35,2	En el territorio por cada 100 personas menores de 15 años, hay 35,2 personas mayores de 65 años
<b>Índice demográfico de dependen</b>	39,67	29,9	En el territorio por cada 100 personas entre los 15 a 64 años, hay 29,9
<b>Índice de dependencia infantil</b>	28,81	22,0	En el territorio por cada 100 personas entre los 15 a 64 años, dependen 22
<b>Índice de dependencia mayores</b>	10,87	7,7	En el territorio de cada 100 personas entre los 15 a 64 años dependen 7,7 personas mayores de 65 años.
<b>Índice de Friz</b>	91,73	74,7	Representa el porcentaje de población de menos de 20 años (entre 0 y 19 años), con respecto al grupo de población de edades comprendidas entre los 30 y los 49 años. Cuando este índice supera el valor de 160 se considera que la población estudiada es una población joven, mientras que si resulta inferior a 60 se considera una población envejecida.

Fuente: Cubo Sispro-BDUA diciembre 2023

*Tabla 4. Índices Demográficos del Territorio*

Territorio	Poblacion Total	Poblacion Maculina	Poblacion Femenina	Relación hombres: mujer	Razón niños:mujer	Índice de infancia	Índice de juventud	Índice de vejez	Índice demográfico de dependencia	Índice de dependencia infantil	Índice de dependencia mayores	Índice de Friz
<b>ANTIOQUIA</b>	<b>528.581</b>	<b>281.086</b>	<b>247.495</b>	<b>113,6</b>	<b>16,1</b>	<b>17,63</b>	<b>29,0</b>	<b>6,5</b>	<b>31,8</b>	<b>23,3</b>	<b>8,6</b>	<b>78,7</b>
05001 - MEDELLÍN	332.185	179.501	152.684	117,6	15,5	17,02	30,0	6,0	29,9	22,1	7,8	74,8

Fuente: Cubo Sispro-BDUA diciembre 2023

*Tabla 5. Indicadores Dinámica Poblacional*

Municipio	Tasa bruta de mortalidad - EAPB			Tasa bruta de natalidad - EAPB			Tasa General de Fecundidad - EAPB		
	2020	2021	2022	2020	2021	2022	2020	2021	2022
Departamento	2,80	2,16	3,20	8,97	9,65	8,43	32,53	34,68	30,55
05001 - Medellín	2,78	2,09	2,82	9,06	9,40	7,56	31,75	32,54	27,36

Fuente: Cubo Sispro-Indicadores Caracterización

## MORBILIDAD EN CONSULTA EXTERNA

De acuerdo a la información disponible en Cubos SISPRO – reporte RIPS, a partir de los datos consignados, para el año 2023 se registraron las atenciones correspondientes a consultas médicas generales en las IPS primarias de la red prestadora de Salud Total del Territorio.

Tabla 6. Grados Causas de Consulta 2021 - 2023. Territorio de Medellín

Grades Causas	N.Atenciones			Proporcion			Comportamiento
	2021	2022	2023	2021%	2022%	2023%	
Condiciones maternas perinatales	10.696	12.349	5.077	1,42%	1,21%	0,78%	
Condiciones transmisibles y nutricionales	66.484	116.231	72.982	8,80%	11,38%	11,16%	
Enfermedades no transmisibles	548.101	736.653	487.220	72,53%	72,10%	74,52%	
Lesiones	50.079	56.180	35.210	6,63%	5,50%	5,39%	
Signos y síntomas mal definidos	80.293	100.349	53.341	10,63%	9,82%	8,16%	
<b>Total general</b>	<b>755.653</b>	<b>1.021.762</b>	<b>653.830</b>	<b>100%</b>	<b>100%</b>	<b>100%</b>	



Fuente: Cubos SISPRO morbilidad ASIS 2021 - 2023

Grades Causas	2021		2022		2023	
	Femenino	Maculino	Femenino	Maculino	Femenino	Maculino
Condiciones maternas perinatales	9.903	625	11.319	1.030	4.655	422
Condiciones transmisibles y nutricionales	29.327	36.787	56.041	60.190	36.350	36.632
Enfermedades no transmisibles	325.634	220.559	446.117	290.536	296.327	190.893
Lesiones	19.893	29.946	23.877	32.303	15.214	19.996
Signos y síntomas mal definidos	48.762	31.265	62.188	38.161	33.258	20.083
<b>Total por genero</b>	<b>433.519</b>	<b>319.182</b>	<b>599.542</b>	<b>422.220</b>	<b>385.804</b>	<b>268.026</b>
<b>Total general</b>	<b>752.701</b>		<b>1.021.762</b>		<b>653.830</b>	

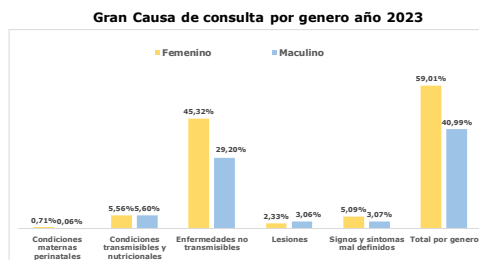

Grades Causas	2021		2022		2023	
	Femenino	Maculino	Femenino	Maculino	Femenino	Maculino
Condiciones maternas perinatales	1,32%	0,08%	1,11%	0,10%	0,71%	0,06%
Condiciones transmisibles y nutricionales	3,90%	4,89%	5,48%	5,89%	5,56%	5,60%
Enfermedades no transmisibles	43,26%	29,30%	43,66%	28,43%	45,32%	29,20%
Lesiones	2,64%	3,98%	2,94%	3,16%	2,33%	3,06%
Signos y síntomas mal definidos	6,48%	4,15%	6,09%	3,73%	5,09%	3,07%
<b>Total por genero</b>	<b>57,60%</b>	<b>42,40%</b>	<b>58,68%</b>	<b>41,32%</b>	<b>59,01%</b>	<b>40,99%</b>

Fuente: Cubos SISPRO morbilidad ASIS 2021 - 2023

### Subcausas de consulta Genero Femenino

Grades Causas	Subcausas	2021	2022	2023	2021	2022	2023	Comportamiento	Proporcion mas alta	Principal subcausa de consulta
		N.	N.	N.	%	%	%			
Condiciones maternas perinatales	Condiciones derivadas durante el periodo perinatal	495	995	338	0,11%	0,17%	0,09%		1,12%	Condiciones maternas
	Condiciones maternas	9.408	10.324	4.317	2,17%	1,72%	1,12%			
Condiciones transmisibles y nutricionales	Deficiencias nutricionales	1.852	2.836	1.884	0,43%	0,47%	0,49%		5,30%	Infecciones respiratorias
	Enfermedades infecciosas y parasitarias	13.722	19.560	14.004	3,17%	3,26%	3,63%			
Enfermedades no transmisibles	Infecciones respiratorias	13.753	33.645	20.462	3,17%	5,61%	5,30%		13,02%	Enfermedades cardiovasculares
	Lesiones	2.644	3.984	2.334	0,39%	0,35%	0,36%			
	Anomalías congénitas	1.694	2.124	1.391	0,39%	0,35%	0,36%			
	Condiciones neuropsiquiátricas	32.934	48.438	39.306	7,60%	8,08%	10,19%			
	Condiciones orales	34.319	41.836	25.833	7,92%	6,98%	6,70%			
	Desórdenes endocrinos	27.984	37.328	24.184	6,46%	6,23%	6,27%			
	Diabetes mellitus	9.452	12.849	7.581	2,18%	2,14%	1,96%			
	Enfermedades cardiovasculares	48.029	71.748	50.213	11,08%	11,97%	13,02%			
	Enfermedades de la piel	16.203	20.690	12.450	3,74%	3,45%	3,23%			
	Enfermedades de los órganos de los sentidos	19.296	23.090	15.955	4,45%	3,85%	4,14%			
	Enfermedades digestivas	20.677	31.873	20.278	4,77%	5,32%	5,26%			
	Enfermedades genitourinarias	42.997	56.799	34.309	9,92%	9,47%	8,89%			
	Enfermedades musculoesqueléticas	47.436	66.132	44.887	10,94%	11,03%	11,63%			
	Enfermedades respiratorias	10.974	15.661	9.282	2,53%	2,61%	2,41%			
Neoplasias malignas	7.323	8.957	5.861	1,69%	1,49%	1,52%				
Otras neoplasias	6.316	8.592	4.797	1,46%	1,43%	1,24%				
Lesiones	Lesiones de intensionalidad indeterminada	14	32	11	0,00%	0,01%	0,00%		3,68%	Traumatismos, envenenamientos u de causas externas
	Lesiones no intensionales	269	354	216	0,06%	0,06%	0,06%			
Signos y síntomas mal definidos	Traumatismos, envenenamientos u de causas externas	1.909	1.302	798	0,44%	0,22%	0,21%		8,62%	
	Signos y síntomas mal definidos	17.701	22.189	14.189	4,08%	3,70%	3,68%			
<b>Total general</b>		<b>433.519</b>	<b>599.542</b>	<b>385.804</b>	<b>100%</b>	<b>100%</b>	<b>100%</b>			

Fuente: Cubos SISPRO morbilidad ASIS 2021 - 2023

### Subcausas de consulta Genero Masculino

Grades Causas	Subcausas	2021 N.	2022 N.	2023 N.	2021 %	2022 %	2023 %	Comportamiento	Proporción mas alta	2023 Principal subcausa de consulta
<b>Condiciones maternas perinatales</b>	Condiciones derivadas durante el periodo perinatal	601	987	396	0,19%	0,23%	0,15%		<b>0,15%</b>	Condiciones derivadas durante el periodo perinatal
<b>Condiciones transmisibles y nutricionales</b>	Condiciones maternas	24	43	26	0,01%	0,01%	0,01%		<b>6,93%</b>	Enfermedades infecciosas y parasitarias
	Deficiencias nutricionales	692	1.222	614	0,23%	0,29%	0,23%			
	Enfermedades infecciosas y parasitarias	23.999	30.268	18.587	7,52%	7,17%	6,93%			
<b>Enfermedades no transmisibles</b>	Infecciones respiratorias	12.096	28.700	17.431	3,79%	6,80%	6,50%		<b>13,12%</b>	Enfermedades cardiovasculares
	Anomalías congénitas	1.229	1.607	1.111	0,39%	0,38%	0,41%			
	Condiciones neuropsiquiátricas	19.304	28.437	23.216	6,05%	6,74%	6,66%			
	Condiciones orales	29.478	36.134	20.868	9,24%	8,56%	7,79%			
	Desórdenes endocrinos	9.952	12.945	9.474	3,12%	3,07%	3,53%			
	Diabetes mellitus	8.739	11.458	6.464	2,74%	2,71%	2,41%			
	Enfermedades cardiovasculares	35.738	51.178	35.166	11,20%	12,12%	13,12%			
	Enfermedades de la piel	12.700	15.885	9.291	3,98%	3,76%	3,47%			
	Enfermedades de los órganos de los sentidos	15.337	18.089	11.949	4,81%	4,28%	4,46%			
	Enfermedades digestivas	18.297	26.170	16.543	5,73%	6,20%	6,17%			
	Enfermedades genitourinarias	18.154	22.492	15.146	5,69%	5,33%	5,55%			
	Enfermedades músculo-esqueléticas	33.793	43.484	27.509	10,59%	10,30%	10,26%			
	Enfermedades respiratorias	9.196	12.777	8.309	2,88%	3,03%	3,10%			
Neoplasias malignas	5.956	6.832	4.147	1,87%	1,62%	1,55%				
Otras neoplasias	2.686	3.048	1.700	0,84%	0,72%	0,63%				
<b>Lesiones</b>	Lesiones de intensionalidad indeterminada	10	31	5	0,00%	0,01%	0,00%		<b>7,08%</b>	Traumatismos, envenenamientos u de causas externas
	Lesiones intensionales	204	154	237	0,06%	0,04%	0,09%			
	Lesiones no intensionales	1.890	1.373	788	0,59%	0,33%	0,29%			
	Traumatismos, envenenamientos u de causas externas	27.842	30.745	18.966	8,72%	7,28%	7,08%			
<b>Signos y síntomas mal definidos</b>	Signos y síntomas mal definidos	31.365	35.455	22.599	9,80%	9,30%	9,19%			
<b>Total general</b>	<b>Total general</b>	<b>319.182</b>	<b>422.220</b>	<b>268.026</b>	<b>100%</b>	<b>100%</b>	<b>100%</b>			

Fuente: Cubos SISPRO morbilidad ASIS 2021 - 2023

### Morbilidad en Consulta Externa por Curso de Vida

#### Subcausas Por Curso de Vida - Primera Infancia (0 - 5 años) año 2023

Gran Causa	Subgrupo de Causa	Femenino	Masculino	Total	% Femenino	% Masculino	% Total	Proporción Gran causa	Proporción subcausa mas alta	Principal subcausa de consulta
<b>Condiciones maternas perinatales</b>	Condiciones derivadas durante el periodo perinatal	336	396	732	1,25%	1,47%	2,73%	<b>2,73%</b>	<b>2,73%</b>	Condiciones derivadas durante el periodo perinatal
<b>Condiciones transmisibles y nutricionales</b>	Condiciones maternas	1	0	1	0,00%	0,00%	0,00%	<b>35,00%</b>	<b>25,40%</b>	Infecciones respiratorias
	Deficiencias nutricionales	271	187	458	1,01%	0,70%	1,71%			
	Enfermedades infecciosas y parasitarias	1.099	1.022	2.121	4,09%	3,80%	7,90%			
<b>Enfermedades no transmisibles</b>	Infecciones respiratorias	3.194	3.628	6.822	11,89%	13,51%	25,40%	<b>45,47%</b>	<b>8,80%</b>	Enfermedades respiratorias
	Anomalías congénitas	349	352	701	1,30%	1,31%	2,61%			
	Condiciones neuropsiquiátricas	222	551	773	0,83%	2,05%	2,88%			
	Condiciones orales	1.007	1.084	2.091	3,75%	4,04%	7,78%			
	Desórdenes endocrinos	190	197	387	0,71%	0,73%	1,44%			
	Diabetes mellitus	1	5	6	0,00%	0,02%	0,02%			
	Enfermedades cardiovasculares	25	29	54	0,09%	0,11%	0,20%			
	Enfermedades de la piel	657	730	1.387	2,45%	2,72%	5,16%			
	Enfermedades de los órganos de los sentidos	625	595	1.220	2,33%	2,22%	4,54%			
	Enfermedades digestivas	691	847	1.538	2,57%	3,15%	5,73%			
	Enfermedades genitourinarias	441	521	962	1,64%	1,94%	3,58%			
	Enfermedades músculo-esqueléticas	298	337	635	1,11%	1,25%	2,36%			
	Enfermedades respiratorias	1.051	1.312	2.363	3,91%	4,88%	8,80%			
Neoplasias malignas	17	21	38	0,06%	0,08%	0,14%				
Otras neoplasias	38	19	57	0,14%	0,07%	0,21%				
<b>Lesiones</b>	Lesiones de intensionalidad indeterminada	1	1	2	0,00%	0,00%	0,00%	<b>5,48%</b>	<b>5,07%</b>	Traumatismos, envenenamientos u de causas externas
	Lesiones intensionales	0	1	1	0,00%	0,00%	0,00%			
	Lesiones no intensionales	58	49	107	0,22%	0,18%	0,40%			
	Traumatismos, envenenamientos u de causas externas	632	730	1.362	2,35%	2,72%	5,07%			
<b>Signos y síntomas mal definidos</b>	Signos y síntomas mal definidos	1.385	1.658	3.043	5,16%	6,17%	11,33%	<b>11,33%</b>	<b>100%</b>	
<b>Total general</b>	<b>Total general</b>	<b>12.589</b>	<b>14.271</b>	<b>26.860</b>	<b>46,87%</b>	<b>53,13%</b>	<b>100%</b>			

Fuente: Cubos SISPRO morbilidad ASIS 2021 - 2023

#### Subcausas Por Curso de Vida - Infancia (6 - 11 años) año 2023

Gran Causa	Subgrupo de Causa	Femenino	Masculino	Total	% Femenino	% Masculino	% Total	Proporción Gran causa	Proporción subcausa mas alta	Principal subcausa de consulta
<b>Condiciones maternas perinatales</b>	Condiciones derivadas durante el periodo perinatal	0	0	0	0,00%	0,00%	0,00%	<b>0,00%</b>	<b>0,00%</b>	
<b>Condiciones transmisibles y nutricionales</b>	Condiciones maternas	0	0	0	0,00%	0,00%	0,00%	<b>16,67%</b>	<b>10,47%</b>	Infecciones respiratorias
	Deficiencias nutricionales	51	54	105	0,18%	0,19%	0,38%			
	Enfermedades infecciosas y parasitarias	826	793	1.619	2,97%	2,85%	5,82%			
<b>Enfermedades no transmisibles</b>	Anomalías congénitas	1.466	1.448	2.914	5,27%	5,20%	10,47%	<b>63,42%</b>	<b>18,40%</b>	Condiciones orales
	Infecciones respiratorias	157	185	342	0,56%	0,66%	1,23%			
	Condiciones neuropsiquiátricas	1.148	1.803	2.951	4,13%	6,48%	10,60%			
	Condiciones orales	2.595	2.524	5.119	9,33%	9,07%	18,40%			
	Desórdenes endocrinos	454	323	777	1,63%	1,16%	2,79%			
	Diabetes mellitus	46	30	76	0,17%	0,11%	0,27%			
	Enfermedades cardiovasculares	68	56	124	0,24%	0,20%	0,45%			
	Enfermedades de la piel	606	498	1.104	2,18%	1,79%	3,97%			
	Enfermedades de los órganos de los sentidos	867	745	1.612	3,12%	2,68%	5,79%			
	Enfermedades digestivas	642	580	1.222	2,31%	2,08%	4,39%			
	Enfermedades genitourinarias	468	352	820	1,68%	1,26%	2,95%			
	Enfermedades músculo-esqueléticas	482	480	962	1,73%	1,72%	3,46%			
	Enfermedades respiratorias	1.048	1.331	2.379	3,77%	4,78%	8,55%			
Neoplasias malignas	78	26	104	0,28%	0,09%	0,37%				
Otras neoplasias	26	30	56	0,09%	0,11%	0,20%				
<b>Lesiones</b>	Lesiones de intensionalidad indeterminada	0	3	3	0,00%	0,00%	0,00%	<b>6,97%</b>	<b>6,62%</b>	Traumatismos, envenenamientos u de causas externas
	Lesiones intensionales	2	0	2	0,01%	0,01%	0,02%			
	Lesiones no intensionales	37	56	93	0,13%	0,20%	0,33%			
	Traumatismos, envenenamientos u de causas externas	764	1.079	1.843	2,75%	3,88%	6,62%			
<b>Signos y síntomas mal definidos</b>	Signos y síntomas mal definidos	1.788	1.813	3.601	6,43%	6,52%	12,94%	<b>12,94%</b>	<b>100%</b>	
<b>Total general</b>	<b>Total general</b>	<b>13.619</b>	<b>14.209</b>	<b>27.828</b>	<b>48,94%</b>	<b>51,06%</b>	<b>100%</b>			

Fuente: Cubos SISPRO morbilidad ASIS 2021 - 2023

Al validar los cursos de vida de Primera Infancia e Infancia con las condiciones transmisibles y nutricionales, es importante continuar fortaleciendo el proceso de prevención e intervención de las infecciones respiratorias agudas, respecto a las

enfermedades prevalentes en la infancia como la enfermedad diarreica aguda (EDA) y la infección respiratoria aguda (IRA) se hace importante dar continuidad a la implementación y seguimiento de la estrategia AIEPI (Atención integral a las enfermedades prevalentes en la infancia).

### Subcausas Por Curso de Vida - Adolescencia (12 - 17 años) año 2023

Gran Causa	Subgrupo de Causa	Femenino	Masculino	Total	% Total			Proporción Gran causa	Proporción subcausa mas alta	Principal subcausa de consulta	
					Femenino	Masculino	% Total				
Condiciones maternas perinatales	Condiciones derivadas durante el periodo perinatal	2	0	2	0,00%	0,00%	0,00%	0,68%	0,67%	Condiciones maternas	
	Condiciones maternas	324	14	338	0,64%	0,03%	0,67%				
Condiciones transmisibles y nutricionales	Deficiencias nutricionales	204	107	411	0,60%	0,21%	0,22%	9,22%	4,32%	Infecciones respiratorias	
	Enfermedades infecciosas y parasitarias	1.012	1.046	2.058	2,01%	2,08%	4,09%				
	Infecciones respiratorias	1.204	971	2.175	2,39%	1,93%	4,32%				
	Anomalías congénitas	236	321	557	0,47%	0,64%	1,11%				
	Condiciones neuropsiquiátricas	6.197	2.768	9.965	12,31%	7,48%	19,79%				
	Condiciones orales	2.831	2.479	5.310	5,62%	4,92%	10,54%				
	Desórdenes endocrinos	1.092	744	1.836	2,17%	1,48%	3,65%				
	Diabetes mellitus	103	77	180	0,20%	0,15%	0,36%				
	Enfermedades cardiovasculares	210	223	433	0,42%	0,44%	0,86%				
	Enfermedades de la piel	1.528	1.503	3.041	3,05%	2,98%	6,04%				
Enfermedades no transmisibles	Enfermedades de los órganos de los sentidos	1.346	973	2.319	2,67%	1,93%	4,61%	71,13%	19,79%	Condiciones neuropsiquiátricas	
	Enfermedades digestivas	1.279	963	2.242	2,54%	1,91%	4,45%				
	Enfermedades genitourinarias	3.041	742	3.783	6,04%	1,47%	7,51%				
	Enfermedades músculo-esqueléticas	1.745	1.555	3.300	3,47%	3,09%	6,55%				
	Enfermedades respiratorias	964	1.156	2.120	1,91%	2,30%	4,21%				
	Neoplasias malignas	97	416	513	0,19%	0,83%	1,02%				
	Otras neoplasias	119	104	223	0,24%	0,21%	0,44%				
	Lesiones de intensionalidad indeterminada	6	0	6	0,01%	0,00%	0,01%				
	Lesiones intensionales	79	74	153	0,16%	0,15%	0,30%				
	Lesiones no intensionales	56	58	114	0,11%	0,12%	0,23%				
Signos y síntomas mal definidos	Traumatismos, envenenamientos u de causas externas	1.365	2.095	3.460	2,71%	4,16%	6,87%	11,56%	7,41%	6,87%	Traumatismos, envenenamientos u de causas externas
	Signos y síntomas mal definidos	3.581	2.238	5.819	7,11%	4,44%	11,56%				
<b>Total general</b>		<b>28.731</b>	<b>21.627</b>	<b>50.358</b>	<b>57,05%</b>	<b>42,95%</b>	<b>100%</b>				

Fuente: Cubos SISPRO morbilidad ASIS 2021 - 2023

### Subcausas Por Curso de Vida - Juventud (18 - 28 años) año 2023

Gran Causa	Subgrupo de Causa	Femenino	Masculino	Total	% Total			Proporción Gran causa	Proporción subcausa mas alta	Principal subcausa de consulta	
					Femenino	Masculino	% Total				
Condiciones maternas perinatales	Condiciones derivadas durante el periodo perinatal	0	0	0	0,00%	0,00%	0,00%	2,44%	2,44%	Condiciones maternas	
	Condiciones maternas	2.601	12	2.613	2,43%	0,01%	2,44%				
Condiciones transmisibles y nutricionales	Deficiencias nutricionales	250	40	290	0,23%	0,04%	0,27%	16,98%	8,43%	Infecciones respiratorias	
	Enfermedades infecciosas y parasitarias	3.706	5.167	8.873	3,46%	4,82%	8,27%				
	Infecciones respiratorias	4.882	4.163	9.045	4,55%	3,88%	8,43%				
	Anomalías congénitas	197	68	265	0,18%	0,06%	0,25%				
	Condiciones neuropsiquiátricas	8.778	5.334	14.112	8,19%	4,97%	13,16%				
	Condiciones orales	5.025	3.969	8.994	4,69%	3,70%	8,39%				
	Desórdenes endocrinos	2.790	772	3.562	2,60%	0,72%	3,32%				
	Diabetes mellitus	138	162	300	0,13%	0,15%	0,28%				
	Enfermedades cardiovasculares	798	827	1.625	0,74%	0,77%	1,52%				
	Enfermedades de la piel	2.823	1.942	4.765	2,63%	1,81%	4,44%				
Enfermedades no transmisibles	Enfermedades de los órganos de los sentidos	2.275	1.531	3.806	2,12%	1,43%	3,55%	63,66%	13,16%	Condiciones neuropsiquiátricas	
	Enfermedades digestivas	4.802	4.030	8.832	4,48%	3,76%	8,24%				
	Enfermedades genitourinarias	8.027	2.042	10.069	7,49%	1,90%	9,39%				
	Enfermedades músculo-esqueléticas	4.895	3.914	8.809	4,56%	3,65%	8,21%				
	Enfermedades respiratorias	1.123	886	2.009	1,05%	0,83%	1,87%				
	Neoplasias malignas	261	336	597	0,24%	0,31%	0,56%				
	Otras neoplasias	352	167	519	0,33%	0,16%	0,48%				
	Lesiones de intensionalidad indeterminada	4	0	4	0,00%	0,00%	0,00%				
	Lesiones intensionales	63	85	148	0,06%	0,08%	0,14%				
	Lesiones no intensionales	155	182	337	0,14%	0,17%	0,31%				
Signos y síntomas mal definidos	Traumatismos, envenenamientos u de causas externas	2.647	4.637	7.284	2,47%	4,32%	6,79%	9,68%	7,25%	6,79%	Traumatismos, envenenamientos u de causas externas
	Signos y síntomas mal definidos	6.694	3.685	10.379	6,24%	3,44%	9,68%				
<b>Total general</b>		<b>63.286</b>	<b>43.951</b>	<b>107.237</b>	<b>59,02%</b>	<b>40,98%</b>	<b>100%</b>				

Fuente: Cubos SISPRO morbilidad ASIS 2021 - 2023

La identificación del consumo de sustancias tanto lícitas como ilícitas; con el fin de iniciar actividades con el paciente consumidor para incentivarlo y apoyarlo en la cesación del consumo. Esto es de importancia, teniendo en cuenta que se ha evidenciado un inicio temprano de consumo en la población adolescente.



**Subcausas Por Curso de Vida - Adultez (29 - 59 años) año 2023**

Gran Causa	Subgrupo de Causa	Femenino	Masculino	Total	% Femenino	% Masculino	% Total	Proporción Gran causa	Proporción subcausa mas alta	Principal subcausa de consulta
Condiciones maternas perinatales	Condiciones derivadas durante el periodo perinatal	0	0	0	0,00%	0,00%	0,00%	0,47%	0,47%	Condiciones maternas
	Condiciones maternas	1.391	0	1.391	0,47%	0,00%	0,47%			
Condiciones transmisibles y nutricionales	Deficiencias nutricionales	782	115	897	0,26%	0,04%	0,20%	10,30%	5,18%	Enfermedades infecciosas y parasitarias
	Enfermedades infecciosas y parasitarias	6.376	9.058	15.434	2,14%	3,04%	5,18%			
Enfermedades no transmisibles	Infecciones respiratorias	8.189	6.187	14.376	2,75%	2,08%	4,82%	76,40%	13,90%	Enfermedades musculo-esqueléticas
	Anomalías congénitas	371	152	523	0,12%	0,05%	0,18%			
	Condiciones neuropsiquiátricas	18.267	9.094	27.361	6,13%	3,05%	9,18%			
	Condiciones orales	11.950	8.804	20.754	4,01%	2,95%	6,96%			
	Desórdenes endocrinos	14.869	5.293	20.162	4,99%	1,78%	6,76%			
	Diabetes mellitus	3.396	2.745	6.141	1,14%	0,92%	2,06%			
	Enfermedades cardiovasculares	21.745	13.416	35.161	7,30%	4,50%	11,80%			
	Enfermedades de la piel	5.101	3.220	8.321	1,71%	1,08%	2,79%			
	Enfermedades de los órganos de los sentidos	6.810	5.074	11.884	2,28%	1,70%	3,99%			
	Enfermedades digestivas	9.925	7.790	17.715	3,33%	2,61%	5,94%			
	Enfermedades genitourinarias	18.406	6.539	24.945	6,18%	2,19%	8,37%			
	Enfermedades musculo-esqueléticas	25.657	15.781	41.438	8,61%	5,29%	13,90%			
	Enfermedades respiratorias	3.070	1.720	4.790	1,03%	0,58%	1,61%			
	Neoplasias malignas	3.051	1.160	4.211	1,02%	0,39%	1,41%			
Otras neoplasias	3.451	864	4.315	1,16%	0,29%	1,45%				
Lesiones	Lesiones de intensionalidad indeterminada	0	5	5	0,00%	0,00%	0,00%	5,27%	5,00%	Traumatismos, envenenamientos u de causas externas
	Lesiones intensionales	71	61	132	0,02%	0,02%	0,04%			
	Lesiones no intensionales	369	294	663	0,12%	0,10%	0,22%			
	Traumatismos, envenenamientos u de causas externas	6.492	8.421	14.913	2,18%	2,83%	5,00%			
Signos y síntomas mal definidos	Signos y síntomas mal definidos	15.076	7.442	22.518	5,06%	2,50%	7,56%	7,56%	100%	
	<b>Total general</b>	<b>184.815</b>	<b>113.235</b>	<b>298.050</b>	<b>62,01%</b>	<b>37,99%</b>	<b>100%</b>			

Fuente: Cubos SISPRO morbilidad ASIS 2021 - 2023

Las enfermedades musculo esqueléticas en el curso de vida de la adultez es necesario impactar en el estado clínico de los pacientes mediante una detección temprana, diagnóstico oportuno y tratamiento pertinente y precoz de esta patología, propendiendo por la disminución en la progresión de la enfermedad y sus complicaciones.

**Subcausas Por Curso de Vida - Vejez (> 60 años) año 2023**

Gran Causa	Subgrupo de Causa	Femenino	Masculino	Total	% Femenino	% Masculino	% Total	Proporción Gran causa	Proporción subcausa mas alta	Principal subcausa de consulta
Condiciones transmisibles y nutricionales	Deficiencias nutricionales	226	111	337	0,16%	0,08%	0,23%	3,75%	1,78%	Infecciones respiratorias
	Enfermedades infecciosas y parasitarias	985	1.501	2.486	0,69%	1,05%	1,73%			
Enfermedades no transmisibles	Infecciones respiratorias	1.527	1.034	2.561	1,06%	0,72%	1,78%	87,50%	33,44%	Enfermedades cardiovasculares
	Anomalías congénitas	81	33	114	0,06%	0,02%	0,08%			
	Condiciones neuropsiquiátricas	4.694	2.666	7.360	3,27%	1,86%	5,13%			
	Condiciones orales	2.425	2.008	4.433	1,69%	1,40%	3,09%			
	Desórdenes endocrinos	4.789	2.145	6.934	3,34%	1,49%	4,83%			
	Diabetes mellitus	3.897	3.445	7.342	2,72%	2,40%	5,12%			
	Enfermedades cardiovasculares	27.367	20.615	47.982	19,07%	14,37%	33,44%			
	Enfermedades de la piel	1.725	1.398	3.123	1,20%	0,97%	2,18%			
	Enfermedades de los órganos de los sentidos	4.032	3.031	7.063	2,81%	2,11%	4,92%			
	Enfermedades digestivas	2.939	2.333	5.272	2,05%	1,63%	3,67%			
	Enfermedades genitourinarias	3.926	4.950	8.876	3,27%	3,45%	6,72%			
	Enfermedades musculo-esqueléticas	11.810	5.442	17.252	8,23%	3,79%	12,02%			
	Enfermedades respiratorias	2.026	1.904	3.930	1,41%	1,33%	2,74%			
	Neoplasias malignas	2.357	2.188	4.545	1,64%	1,52%	3,17%			
Otras neoplasias	811	516	1.327	0,57%	0,36%	0,92%				
Lesiones	Lesiones de intensionalidad indeterminada	0	0	0	0,00%	0,00%	0,00%	3,19%	2,99%	Traumatismos, envenenamientos u de causas externas
	Lesiones intensionales	1	13	14	0,00%	0,01%	0,01%			
	Lesiones no intensionales	123	149	272	0,09%	0,10%	0,19%			
	Traumatismos, envenenamientos u de causas externas	2.289	2.004	4.293	1,60%	1,40%	2,99%			
Signos y síntomas mal definidos	Signos y síntomas mal definidos	4.734	3.247	7.981	3,30%	2,26%	5,56%	5,56%	100%	
	<b>Total general</b>	<b>82.764</b>	<b>60.733</b>	<b>143.497</b>	<b>57,68%</b>	<b>42,32%</b>	<b>100,00%</b>			

Fuente: Cubos SISPRO morbilidad ASIS 2021 - 2023

La salud cardiovascular es una prioridad a nivel mundial considerando que es una de las primeras causas de morbilidad en adultos, siendo por tanto un problema de salud pública. Adicionalmente, teniendo en cuenta la historia natural de la enfermedad y su cronicidad, se ha comprobado que la intervención temprana de los factores de riesgo mediante programas o procesos ordenados de atenciones disminuye la presentación de complicaciones y la mortalidad, al tiempo que mejora la calidad de vida de los protegidos y sus familias. Por lo anterior vemos como en el curso de vida de la vejez las enfermedades cardiovasculares dentro de las enfermedades no transmisibles.



Subcausas de consulta Genero Masculino		Referencia Departamento				Municipio				Razon de Tasas	Tasa de mortalidad d mas alta 2022	Principal Tasa de mortalidad	Comportamiento ultimo año
		N. Atenciones		Tasa de Mortalidad		N. Atenciones		Tasa de Mortalidad					
		2021	2022	2021	2022	2021	2022	2021	2022				
<b>Gran Causa</b>	<b>Sub Causa</b>												
<b>Ciertas Afecciones Originada En El Periodo Perinatal</b>	Feto Y Recién Nacido Afectados Por Ciertas Afecciones Ma	3	2	1,09	0,71	3	2	1,70	1,12	1,57	5,02	Resto De Ciertas Afecciones Originadas En El Periodo Perinatal	-0,59
	Feto Y Recién Nacido Afectados Por Complicaciones Obstét	15	8	5,44	2,85	6	4	3,41	2,23	0,78			-1,17
	Resto De Ciertas Afecciones Originadas En El Periodo Perin	11	9	3,99	3,21	8	9	4,54	5,02	1,57			0,48
	Retardo Del Crecimiento Fetal, Desnutrición Fetal, Gestació	4	2	1,45	0,71	3	1	1,70	0,56	0,78			-1,15
	Sepsis Bacteriana Del Recién Nacido	2	3	0,72	1,07	1	3	0,57	1,67	1,57			1,11
	Trastornos Respiratorios Específicos Del Periodo Perinatal	1	8	0,36	2,95	1	1	0,57	0,56	0,20	-0,01		
<b>Enfermedades Del Sistema Circulatorio</b>	Aterosclerosis	0	1	0,00	0,36	0	0	0,00	0,00	0,00	31,80	Enfermedades Del Sistema Circulatorio	0,00
	Enfermedad Cardiopulmonar, Enfermedades De La Circulaci	19	13	6,89	4,63	14	10	7,95	5,58	1,20			-2,37
	Enfermedades Cerebrovasculares	33	44	11,96	15,68	22	27	12,49	15,06	0,96			2,57
	Enfermedades Hipertensivas	17	24	6,16	8,55	13	17	7,38	9,48	1,11			2,10
	Enfermedades Isquémicas Del Corazón	105	109	38,05	38,84	53	57	30,09	31,80	0,82			1,71
	Fiebre Reumática Aguda Y Enfermedades Cardíacas Reumát	0	0	0,00	0,00	0	0	0,00	0,00	0,00			0,00
	Insuficiencia Cardíaca	8	12	2,90	4,28	5	8	2,84	4,46	1,04			1,62
	Las Demás Enfermedades Del Sistema Circulatorio	9	12	3,26	4,28	6	6	3,41	3,35	0,78			-0,06
	Ciertas Enfermedades Inmunoprevenibles	0	0	0,00	0,00	0	0	0,00	0,00	0,00			0,00
	Ciertas Enfermedades Transmitidas Por Vectores Y Rabia	0	0	0,00	0,00	0	0	0,00	0,00	0,00			0,00
<b>Enfermedades Transmisibles</b>	Enfermedad Por El Vih (Sida)	23	16	8,33	5,70	17	9	9,65	5,02	0,88	11,71	Resto De Ciertas Enfermedades Infecciosas Y Parasitarias	-4,63
	Enfermedades Infecciosas Intestinales	2	2	0,72	0,71	1	0	0,57	0,00	0,00			-0,57
	Infecciones Respiratorias Agudas	44	34	15,94	12,12	26	18	14,76	10,04	0,83			-4,72
	Meningitis	0	0	0,00	0,00	0	0	0,00	0,00	0,00			0,00
	Resto De Ciertas Enfermedades Infecciosas Y Parasitarias	352	37	127,56	13,18	202	21	114,67	11,71	0,89			-102,95
	Septicemia, Excepto Neonatal	6	9	2,17	3,21	3	4	1,70	2,23	0,70			0,53
	Tuberculosis	9	10	3,26	3,56	8	8	4,54	4,46	1,25			-0,08
<b>Neoplasias (Tumores)</b>	Leucemia	10	2	3,62	0,71	7	2	3,97	1,12	1,57	10,60	Tumor Maligno De Los Órganos Digestivos Y Del Peritoneo, Excepto Estómago Y Colon	-2,86
	Tumor Maligno De La Mama De La Mujer	0	0	0,00	0,00	0	0	0,00	0,00	0,00			0,00
	Tumor Maligno De La Próstata	18	10	6,52	3,56	10	6	5,68	3,35	0,94			-2,33
	Tumor Maligno De La Tráquea, Los Bronquios Y El Pulmón	17	29	6,16	10,33	9	17	5,11	9,48	0,92			4,37
	Tumor Maligno De Los Órganos Digestivos Y Del Peritoneo,	29	38	10,51	13,54	21	19	11,92	10,60	0,78			-1,32
	Tumor Maligno De Los Órganos Respiratorios E Intratoráxic	5	5	1,81	1,78	4	4	2,27	2,23	1,25			-0,04
	Tumor Maligno De Otros Órganos Genitourinarios	9	14	3,26	4,99	7	4	3,97	2,23	0,45			-1,74
	Tumor Maligno Del Colon Y De La Unión Rectosigmoidea	11	9	3,99	3,21	8	5	4,54	2,79	0,67			-1,75
	Tumor Maligno Del Cuello Del Útero	0	0	0,00	0,00	0	0	0,00	0,00	0,00			0,00
	Tumor Maligno Del Cuerpo Del Útero	0	0	0,00	0,00	0	0	0,00	0,00	0,00			0,00
	Tumor Maligno Del Estómago	27	25	9,78	8,91	16	15	9,08	8,37	0,94			-0,71
	Tumor Maligno Del Tejido Linfático, De Otros Órganos Hemi	12	11	4,35	3,92	10	6	5,68	3,35	0,85			-2,33
	Tumor Maligno Del Útero, Parte No Especificada	0	0	0,00	0,00	0	0	0,00	0,00	0,00			0,00
	Tumores In Situ, Benignos Y Los De Comportamiento Incier	10	13	3,62	4,63	4	6	2,27	3,35	0,72			1,08
	Tumores Malignos De Otras Localizaciones Y De Las No Esp	32	22	11,60	7,84	20	11	11,35	6,14	0,78			-5,22
<b>Todas Las Demas Causas</b>	Apendicitis, Hemia De La Cavidad Abdominal Y Obstrucción	0	6	0,00	2,14	0	4	0,00	2,23	1,04	10,04	Resto De Enfermedades Del Sistema Digestivo	2,23
	Cirrosis Y Ciertas Otras Enfermedades Crónicas Del Hígado	11	6	3,99	2,14	5	4	2,84	2,23	1,04			-0,61
	Deficiencias Nutricionales Y Anemias Nutricionales	2	1	0,72	0,36	1	1	0,57	0,56	1,57			-0,01
	Diabetes Mellitus	16	18	5,80	6,41	10	7	5,68	3,90	0,61			-1,77
	Embarazo, Parto Y Puerperio	0	0	0,00	0,00	0	0	0,00	0,00	0,00			0,00
	Enfermedades Crónicas De Las Vías Respiratorias Inferiores	25	30	9,06	10,69	14	14	7,95	7,81	0,73			-0,14
	Enfermedades Del Sistema Nervioso, Excepto Meningitis	15	20	5,44	7,13	9	12	5,11	6,69	0,94			1,59
	Enfermedades Del Sistema Urinario	19	19	6,89	6,77	11	10	6,24	5,58	0,82			-0,67
	Hiperplasia De La Próstata	0	1	0,00	0,36	0	1	0,00	0,56	1,57			0,56
	Malformaciones Congénitas, Deformidades Y Anomalías Croi	6	6	2,17	2,14	5	2	2,84	1,12	0,52			-1,72
	Resto De Enfermedades Del Sistema Digestivo	19	24	6,89	8,55	13	18	7,38	10,04	1,17			2,66
	Resto De Enfermedades Del Sistema Respiratorio	8	14	2,90	4,99	5	9	2,84	5,02	1,01			2,18
	Resto De Las Enfermedades	15	14	5,44	4,99	5	6	2,84	3,35	0,67			0,51
	Trastornos Mentales Y Del Comportamiento	2	8	0,72	2,85	2	5	1,14	2,79	0,98			1,65
<b>Causas Externas</b>	Accidentes De Transporte Terrestre	58	37	21,02	13,18	27	16	15,33	8,93	0,68	18,41	Agresiones (Homicidios)	-6,40
	Accidentes Por Disparo De Arma De Fuego	0	0	0,00	0,00	0	0	0,00	0,00	0,00			0,00
	Accidentes Que Obstruyen La Respiración	1	4	0,36	1,43	0	2	0,00	1,12	0,78			1,12
	Agresiones (Homicidios)	103	61	37,32	21,74	58	33	32,92	18,41	0,85			-14,52
	Ahogamiento Y Sumersión Accidentales	4	3	1,45	1,07	1	0	0,57	0,00	0,00			-0,57
	Caídas	12	6	4,35	2,14	9	3	5,11	1,67	0,78			-3,44
	Envenenamiento Accidental Por, Y Exposición A Sustancias	2	6	0,72	2,14	1	5	0,57	2,79	1,30			2,22
	Eventos De Intención No Determinada	14	12	5,07	4,28	10	3	5,68	1,67	0,39			-4,00
	Exposición A La Corriente Eléctrica	1	0	0,36	0,00	1	0	0,57	0,00	0,00			-0,57
	Exposición Al Humo, Fuego Y Llamas	0	0	0,00	0,00	0	0	0,00	0,00	0,00			0,00
	Las Demás Causas Externas	2	2	0,72	0,71	2	1	1,14	0,56	0,78			-0,58
	Lesiones Autoinfligidas Intencionalmente (Suicidios)	35	17	12,68	6,06	21	11	11,92	6,14	1,01			-5,78
Los Demás Accidentes	9	6	3,26	2,14	2	0	1,14	0,00	0,00	-1,14			
Los Demás Accidentes De Transporte Y Los No Especificad	2	0	0,72	0,00	0	0	0,00	0,00	0,00	0,00			
<b>Síntomas, Signos Y Afecciones Mal Definidas</b>	Signos, Síntomas Y Afecciones Mal Definidas	5	10	1,81	3,56	3	6	1,70	3,35	0,94	3,35	1,64	

Fuente: Cubos SISPRO estadísticas vitales 2021 - 2022

## COMPORTAMIENTO EVENTOS DE INTERÉS EN SALUD PÚBLICA

La vigilancia epidemiológica es un proceso sistemático el cual requiere de protocolos, fichas de notificación y software (SIVIGILA) del Instituto Nacional de Salud (INS) actualizados y socializados; todos los eventos de Vigilancia en Salud Pública deben notificarse al Ente Territorial independientemente del consentimiento del paciente, teniendo en cuenta que el bien común prima sobre el individual. La información de los eventos de interés en salud pública definidos por el Instituto Nacional de Salud (INS) y notificados al Sistema de Vigilancia en Salud Pública (SIVIGILA) tienen como origen principal las unidades primarias generadoras de datos (UPGD) del país.

La aseguradora consolida y difunde la información sobre los eventos de interés en salud pública del conglomerado poblacional afiliado a Salud Total EPS-S S.A en el Territorio de Medellín, con la retroalimentación recibida del Instituto Nacional de Salud (INS), el manejo de cada uno de los eventos. El seguimiento se realiza de acuerdo con lo establecido en los lineamientos nacionales por el INS para la vigilancia y el control, con el objetivo de planear e implementar acciones en salud desde el aseguramiento y la prestación, cumpliendo la normatividad vigente.

*Tabla 8. Distribución de casos de eventos de interés en salud pública confirmados y en estudio, territorio Medellín, año 2023*

NOMBRE EVENTO	CASOS	%
VIGILANCIA EN SALUD PÚBLICA DE LA VIOLENCIA DE GÉNERO E INTRAFAMILIAR	1119	28,35%
AGRESIONES POR ANIMALES POTENCIALMENTE TRANSMISORES DE RABIA	512	12,97%
INTENTO DE SUICIDIO	398	10,08%
TUBERCULOSIS	290	7,35%
CÁNCER DE LA MAMA Y CUELLO UTERINO	239	6,06%
VIH/SIDA/MORTALIDAD POR SIDA	237	6,00%
DESNUTRICIÓN AGUDA EN MENORES DE 5 AÑOS	179	4,54%
MORBILIDAD MATERNA EXTREMA	134	3,39%
INTOXICACIONES	108	2,74%
ENFERMEDADES HUERFANAS - RARAS	88	2,23%
VARICELA INDIVIDUAL	88	2,23%
DENGUE	71	1,80%
DEFECTOS CONGENITOS	55	1,39%
SIFILIS GESTACIONAL	47	1,19%
INFECCION RESPIRATORIA AGUDA GRAVE IRAG INUSITADA	42	1,06%
BAJO PESO AL NACER	37	0,94%
ESI - IRAG (VIGILANCIA CENTINELA)	37	0,94%
HEPATITIS B, C Y COINFECCIÓN HEPATITIS B Y DELTA	35	0,89%
HEPATITIS A	34	0,86%
IAD - INFECCIONES ASOCIADAS A DISPOSITIVOS - INDIVIDUAL	32	0,81%
MORTALIDAD PERINATAL Y NEONATAL TARDÍA	30	0,76%
ENFERMEDAD TRANSMITIDA POR ALIMENTOS O AGUA (ETA)	25	0,63%
INFECCIONES DE SITIO QUIRÚRGICO ASOCIADAS A PROCEDIMIENTO MÉDICO QUIRÚRGICO	20	0,51%
CÁNCER EN MENORES DE 18 AÑOS	17	0,43%
LEPTOSPIROSIS	17	0,43%
SIFILIS CONGENITA	12	0,30%
LESIONES POR ARTEFACTOS EXPLOSIVOS (POLVORA Y MINAS ANTIPERSONAL)	11	0,28%
MALARIA	9	0,23%
PAROTIDITIS	6	0,15%
MENINGITIS BACTERIANA Y ENFERMEDAD MENINGOCÓCICA	4	0,10%
LEISHMANIASIS CUTANEA	3	0,08%
LESIONES DE CAUSA EXTERNA	3	0,08%
EVENTO INDIVIDUAL SIN ESTABLECER	3	0,08%
TOS FERINA	2	0,05%
VIGILANCIA INTEGRADA DE MUERTES EN MENORES DE CINCO AÑOS POR IRA, EDA Y/O DNT	1	0,03%
ENFERMEDAD DIARREICA AGUDA POR ROTAVIRUS	1	0,03%
SÍNDROME INFLAMATORIO MULTISISTÉMICO EN NIÑOS ASOCIADO A SARS-COV2	1	0,03%
<b>Total general</b>	<b>3947</b>	<b>100%</b>

Fuente: Notificación Sivigila por Territorio y Territorio de procedencia, Salud Total, año 2023.

Ilustración 2. Distribución de casos de eventos de interés en salud pública por curso de vida, territorio Medellín, año 2023

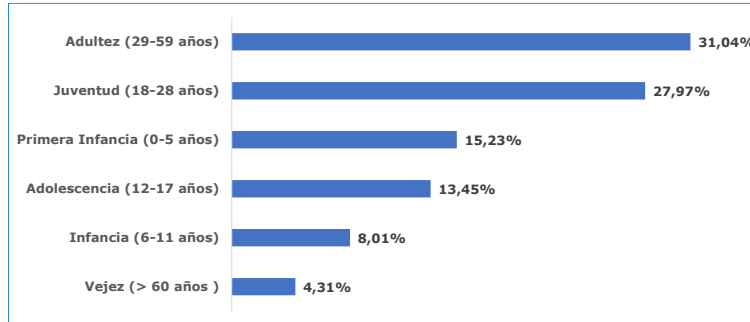

Fuente: Notificación Sivigila por Territorio y Territorio de procedencia, Salud Total, año 2023

Tabla 9. Distribución de casos confirmados y en estudio de mortalidad, territorio Medellín, año 2023

NOMBRE EVENTO	CASOS	%
MORTALIDAD PERINATAL Y NEONATAL TARDÍA	30	38,46%
TUBERCULOSIS	22	28,21%
IAD - INFECCIONES ASOCIADAS A DISPOSITIVOS - INDIVIDUAL	5	6,41%
DEFECTOS CONGENITOS	4	5,13%
CÁNCER DE LA MAMA Y CUELLO UTERINO	4	5,13%
ENFERMEDADES HUERFANAS - RARAS	3	3,85%
VIH/SIDA/MORTALIDAD POR SIDA	3	3,85%
VIGILANCIA EN SALUD PÚBLICA DE LA VIOLENCIA DE GÉNERO E INTRAFAMILIAR	2	2,56%
SIFILIS CONGENITA	2	2,56%
VIGILANCIA INTEGRADA DE MUERTES EN MENORES DE CINCO AÑOS POR IRA, EDA Y/O DNT	1	1,28%
INFECCION RESPIRATORIA AGUDA GRAVE IRAG INUSITADA	1	1,28%
INTOXICACIONES	1	1,28%
<b>Total general</b>	<b>78</b>	<b>100%</b>

Fuente: Notificación Sivigila por Territorio y Territorio de procedencia, Salud Total, año 2023

Ilustración 3. Comportamiento notificación de casos por violencia de género, territorio Medellín, año 2023

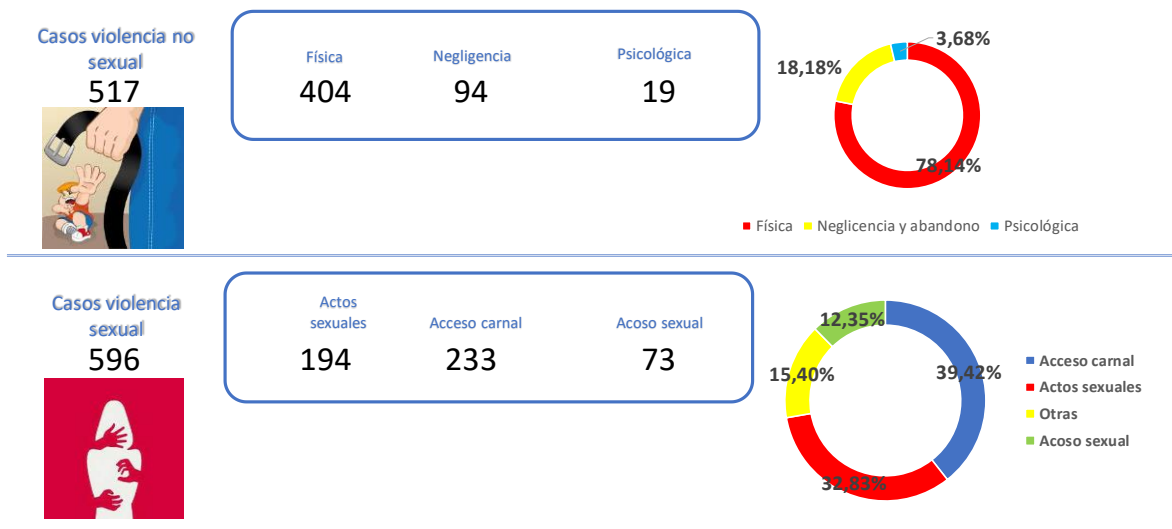

Fuente: Notificación Sivigila código INS 875 por Territorio y Territorio de residencia, Salud Total, año 2023

Ilustración 4. Comportamiento notificación de casos por violencia de género, variables de interés en víctima, territorio Medellín, año 2023

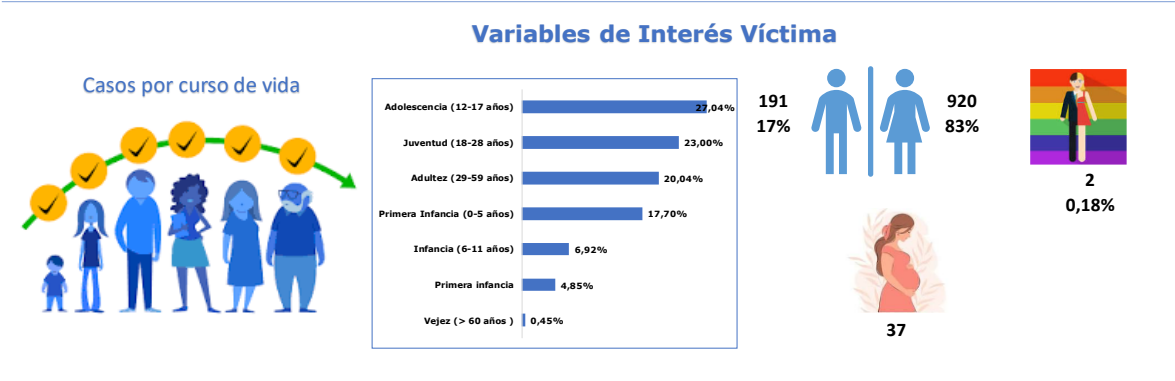

Fuente: Notificación Sivigila código INS 875 por Territorio y Territorio de residencia, Salud Total, año 2023

Ilustración 5. Comportamiento notificación de casos por violencia de género, variables de interés en agresor, territorio Medellín, año 2023

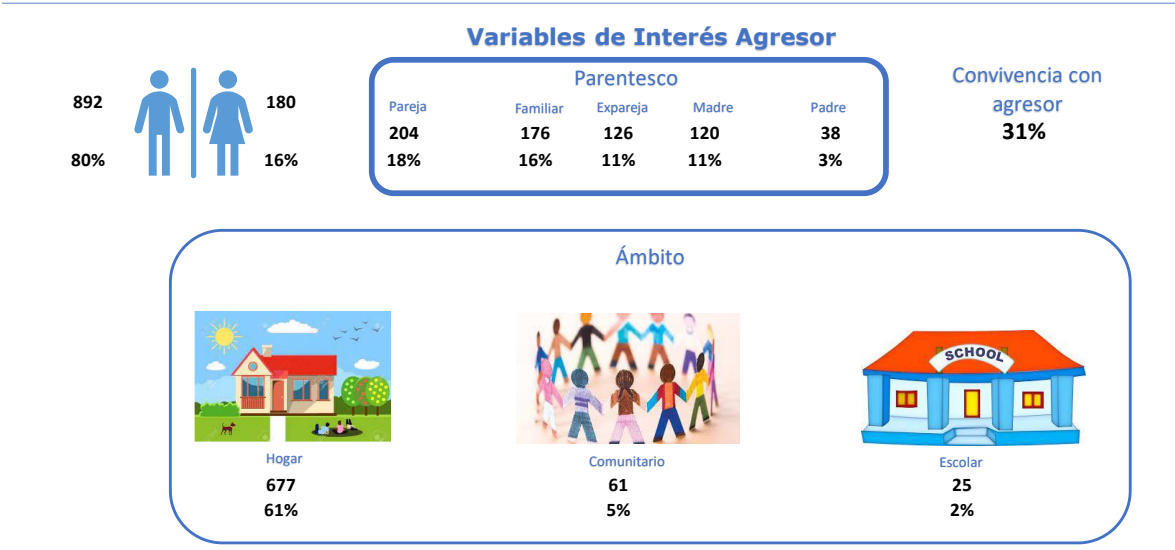

Fuente: Notificación Sivigila código INS 875 por Territorio y Territorio de residencia, Salud Total, año 2023.

Ilustración 6. Comportamiento notificación de casos por intento de suicidio, territorio Medellín, año 2023

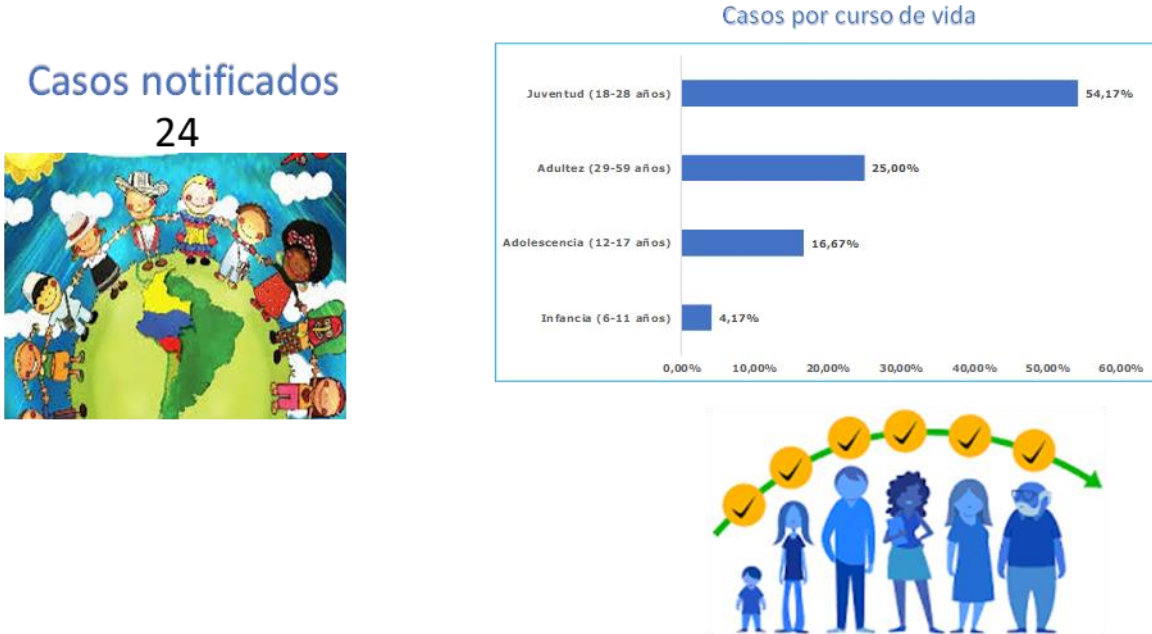

Fuente: Notificación Sivigila código INS 356 por Territorio y Territorio de residencia, Salud Total, año 2023.

Ilustración 7. Variables de interés de los casos notificados por intento de suicidio, territorio Medellín, año 2023



Fuente: Notificación Sivigila código INS 356 por distrito y Territorio de residencia, Salud Total, año 2023.

## Matriz de estrategias de gestión para los riesgos priorizados en salud. Salud Total EPS-S

Para cada uno de los riesgos identificados en Salud Total EPS-S se describen los indicadores que nos permiten medir y evaluar la implementación del modelo de atención de gestión de riesgos en salud. Cada estrategia incluye a su vez un componente de vigilancia que hace referencia al ejercicio de verificar el funcionamiento de las estrategias definidas para cada riesgo con el fin de ejercer control sobre el mismo, identificar fallos y oportunidades de mejora y realizar planes de mejoramiento, siempre basada en el comportamiento de los indicadores de salud de los protegidos. Esta parte del proceso inicia desde la definición de los indicadores de seguimiento en la implementación de las estrategias de gestión de riesgo en salud de los protegidos hasta la socialización de las mediciones del impacto con las áreas interesadas.

Siendo el objetivo primario de la gestión el mejoramiento del estado de salud de los protegidos, la medición de su cumplimiento debe estar supeditada a la valoración del impacto de las intervenciones implementadas en la población de afiliados, el cual debe ser evaluado en términos de las ganancias en salud para los pacientes y las eficiencias generadas al Sistema General de Seguridad Social.

Riesgo	Población objeto	Estrategia de gestión	Objetivo general	Descripción operativa	Indicador de resultado	Responsable
Salud infantil y del joven	Protegidos menores de 15 años	- Programa de crecimiento y desarrollo - Programa del joven - Programa de planificación familiar - Estrategia AIEPI	Gestionar el ingreso de la población infantil y joven a los programas de detección temprana buscando implementar las diferentes actividades de promoción y mantenimiento de la salud.	Identificación de la población susceptible de los programas realizando actividades de demanda inducida individual y poblacional. Contratación y seguimiento de IPS de componente primario para la ejecución asistencial. Seguimiento global a través del cumplimiento de los indicadores de consulta de primera vez a los programas de infancia y Joven.	Porcentaje de menores de 10 años con consulta para crecimiento y desarrollo de primera vez. Porcentaje de jóvenes de 10 a 29 años con consulta de Primera vez para la consulta de detección de alteraciones del Joven.	Nacional: Coordinador nacional de PyP. Local: Enfermera jefe de PyP.
Gestantes	Protegidas en gestación, hombres y mujeres en edad fértil.	- Programa de control prenatal - Programa de planificación familiar	Procurar que toda mujer en edad fértil acceda de forma voluntaria a los programas de salud sexual y reproductiva y disfrute de sus servicios y beneficios. En caso de gestación que esta sea exitosa y el producto de la misma sea saludable a través de la identificación oportuna de los factores de riesgo los cuales son intervenidos.	Identificación de las posibles usuarias que cumplan criterios de ingreso al programa de salud sexual y reproductiva con ingreso oportuno a la intervención de la requerido. Contratación y seguimiento de las IPS del componente primario para la ejecución de las actividades de control prenatal y planificación familiar. Contratación y seguimiento de las IPS del componente complementario para la ejecución de las actividades de la atención del parto y el recién nacido. Seguimiento del cumplimiento del mismo e intervención de las desviaciones que se presenten.	Razón de mortalidad materna	Nacional: Líder nacional de salud sexual y reproductiva. Local: Enfermera jefe de PyP.
Salud mental	Protegidos con diagnóstico de enfermedad mental, farmacodependencia, víctimas de violencia de cualquier índole.	Programa de salud mental	Gestionar la identificación de la población con alteración en salud mental con el fin de definir planes de gestión que permitan una intervención oportuna de su condición.	Identificación de la población susceptible de los programas incluyendo actividades de demanda inducida individual y poblacional. Contratación y seguimiento a las IPS del componente primario y complementario que realizan el componente asistencial. Seguimiento global a través del cumplimiento de los indicadores	Porcentaje de pacientes con atención en salud para condición de salud mental.	Nacional: Líder nacional de salud mental. Local: Enfermera jefe de PyP.
Riesgo cardiovascular	Protegidos con diagnóstico confirmado de hipertensión arterial y/o diabetes mellitus.	- Programa de salud cardiovascular - Programa renal - Programa de diabetes	Prevenir, controlar, retrasar y/o evitar la progresión de morbilidad en protegidos con riesgo cardiovascular y mejorar la calidad de vida en las personas que presenten estos padecimientos, mediante intervenciones organizadas basadas en las mejores evidencias científicas.	Actividades de demanda inducida para la captación de la población en riesgo para optimizar la adherencia al programa y el tratamiento oportuno. Garantía del tamizaje renal y las demás actividades asistenciales que lleven al control de las enfermedades precursoras de daño renal. Contratación y seguimiento a las IPS del componente primario y complementario que realizan el componente asistencial. Monitoreo de los indicadores de resultado.	Incidencia de insuficiencia renal crónica en menores de 60 años.	Nacional: Coordinación nacional de Riesgo cardiovascular y Líder nacional de riesgo cardiovascular. Local: Enfermera jefe de POAS.
Artritis	Protegidos con diagnóstico confirmado de artritis	POA de artritis	Asegurar que toda la con diagnóstico confirmado de artritis acceda a la prestación de servicios de salud integrales y oportunos.	Búsqueda de población susceptible de padecer esta patología con confirmación diagnóstica a través de un médico especialista en la patología. Contratación de las IPS del nivel complementario para las actividades de diagnóstico, tratamiento y rehabilitación que se requieren. Seguimiento a la entrega y adherencia al tratamiento.	Porcentaje de pacientes con artritis con remisión de la actividad de la enfermedad	Nacional: Líder nacional de artritis Local: Enfermera jefe de POAS.
Cáncer	Protegidos con diagnóstico confirmado de cáncer (en cualquiera de sus estadios o localizaciones)	POA de Cáncer	Asegurar que toda la población adulta con diagnóstico confirmado de cáncer y población pediátrica con sospecha y confirmación de cáncer accedan a la prestación de servicios de salud integrales y oportunos en cada etapa del proceso diagnóstico, tratamiento, rehabilitación y cuidados paliativos.	Identificación y marcación dentro del sistema de la población con cáncer. Estructuración de modelos de contratación que aseguren por parte de la red del componente complementario integridad y oportunidad en la atención. Seguimiento a la población en el proceso y monitoreo de los indicadores de oportunidad.	Oportunidad de la atención en cáncer adultos: mama, óvulo, gástrico, colon y recto y próstata, y de leucemia aguda en niños (Tiempo entre el diagnóstico hasta el primer tratamiento en días).	Nacional: Líder nacional de cáncer Local: Enfermera jefe de POAS.
Insuficiencia renal crónica	Protegidos con insuficiencia renal crónica que requieren terapia de reemplazo renal	POA de Insuficiencia Renal Crónica	Verificar la adherencia a la Terapia de Reemplazo Renal, buscando la disminución de las complicaciones asociadas a la patología de base.	Identificación de la población en riesgo con seguimiento mensual de asistencia a sesiones dialíticas. Articulación de las unidades renales del componente complementario con los programas prenatales y de riesgo cardiovascular del componente primario y los prestadores de trasplante renal para los pacientes que aplique.	Porcentaje de pacientes prevalentes en hemodíalisis con Kt/v >= 1.2	Nacional: Coordinación nacional de Riesgo cardiovascular y Líder nacional de riesgo cardiovascular. Local: Enfermera jefe de POAS.