	<b>CARACTERIZACION POBLACIONAL TERRITORIO FLORENCIA AÑO 2023</b>	<b>Fecha: 28-02-2024</b>
	<b>GESTION DEL RIESGO EN SALUD</b>	<b>Versión: 1.0</b>
		<b>Página 1 de 14</b>

## Contenido

Índice de Tablas.....	1
Índice de Ilustración.....	1
INTRODUCCIÓN.....	2
DISTRIBUCIÓN DEMOGRÁFICA.....	3
MORBILIDAD EN CONSULTA EXTERNA.....	5
Morbilidad en Consulta Externa por Curso de Vida.....	7
Mortalidad por Grandes Causas y Subcausas de consulta.....	9
COMPORTAMIENTO EVENTOS DE INTERÉS EN SALUD PÚBLICA.....	10
Matriz de estrategias de gestión para los riesgos priorizados en salud. Salud Total EPS-S.....	14

## Índice de Tablas

Tabla 1. Distribución de la Población por Quinquenios y género, año 2023.....	4
Tabla 2. Distribución de la Población Afiliada por Territorio, año 2023.....	4
Tabla 3. Índices Demográficos del Territorio.....	5
Tabla 4. Índices Demográficos del Territorio.....	5
Tabla 5. Indicadores Dinámica Poblacional.....	5
Tabla 6. Grados Causas de Consulta 2021 - 2023. Territorio de Florencia.....	6
Tabla 7. Tasa de Mortalidad por Grandes Causas en el Territorio 2021 - 2022.....	9
Tabla 8. Distribución de casos de eventos de interés en salud pública confirmados y en estudio, territorio Florencia, año 2023.....	10

## Índice de Ilustración

Ilustración 1. Pirámide Poblacional Florencia año 2023.....	3
Ilustración 2. Distribución de casos de eventos de interés en salud pública por curso de vida, territorio Florencia, año 2023.....	10
Ilustración 3. Comportamiento notificación de casos por violencia de género, territorio Florencia, año 2023.....	11
Ilustración 4. Comportamiento notificación de casos por violencia de género, variables de interés en víctima, territorio Florencia, año 2023.....	11
Ilustración 5. Comportamiento notificación de casos por violencia de género, variables de interés en agresor, territorio Florencia, año 2023.....	12
Ilustración 6. Comportamiento notificación de casos por intento de suicidio, territorio Florencia, año 2023.....	12
Ilustración 7. Variables de interés de los casos notificados por intento de suicidio, territorio Florencia, año 2023.....	13
Ilustración 8. Comportamiento del Dengue, territorio Florencia, año 2023.....	13

	<b>CARACTERIZACION POBLACIONAL TERRITORIO FLORENCIA AÑO 2023</b>	<b>Fecha: 28-02-2024</b>
	<b>GESTION DEL RIESGO EN SALUD</b>	<b>Versión: 1.0</b>
		<b>Página 2 de 14</b>

## INTRODUCCIÓN

Teniendo en cuenta las particularidades de Salud Total EPS-S y de acuerdo con el mapa de procesos, donde Gestión Del Riesgo En Salud hace parte del cor de la institución, al interior se relaciona el procedimiento Caracterización Poblacional, cuya metodología permite identificar y priorizar riesgos en salud de los afiliados a Salud Total EPS-S; utiliza diferentes fuentes de información de las cuales se destacan como externas: cubos SISPRO dispuestos por el MSPS y SIVIGILA.

Este documento presenta las características generales de la población afiliada del Territorio, así como su distribución por grupo de edad y sexo; la información de la morbilidad básicamente describe la distribución y el comportamiento de los principales eventos que inciden en el estado de salud de la población, en este caso se hace referencia a la morbilidad atendida, la cual parte de los registros de los servicios de salud utilizados por los protegidos.

En el siguiente informe se presentan las principales causas de mortalidad de la población afiliada, de forma general, teniendo en cuenta la Lista por Causas y Subcausas de Defunción de la Organización Panamericana de la Salud 6/67 CIE-10. Así mismo se presentan los principales indicadores demográficos e indicadores generales de mortalidad relación de datos del Territorio.

### DISTRIBUCIÓN DEMOGRÁFICA

La demografía involucra por un lado el conocimiento de la estructura de una población y por otra parte los mecanismos por los que se modifican los procesos que determinan la formación, conservación y disminución de esta.

El conocimiento de los aspectos demográficos de la población toma gran importancia, dado que estos se constituyen como unos de los principales elementos para realizar estimaciones y proyecciones a futuro, previsible en tamaño y estructura, así como sus cambios y factores incidentes, los cuales deben tenerse en cuenta para medir y establecer prioridades en salud pública. Esta variabilidad refleja las modificaciones en las necesidades en salud de la población afiliada y generan un escenario para la evaluación, desarrollo y ajuste de políticas institucionales encaminadas a la planeación de la atención en salud de nuestros afiliados.

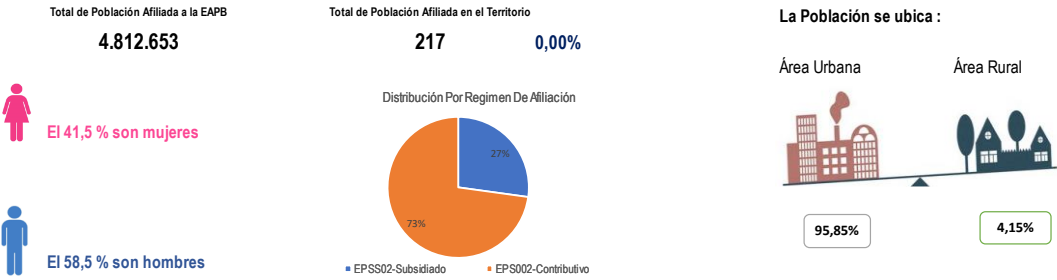

Fuente: Cubo Sispro-BDUA diciembre 2023

Ilustración 1. Pirámide Poblacional Florencia año 2023

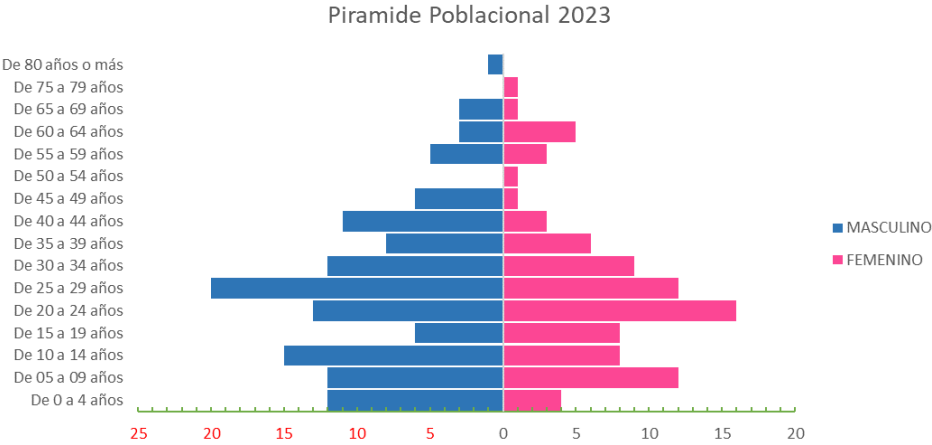

Fuente: Cubo Sispro-BDUA diciembre 2023

*Tabla 1. Distribución de la Población por Quinquenios y género, año 2023*

Quinquenio	MASCULINO		FEMENINO		TOTAL GENERAL	
	Numero	(%) Porcentaje	Numero	(%) Porcentaje	Numero	(%) Porcentaje
De 0 a 4 años	12	9,45%	4	4,44%	16	7,4%
De 05 a 09 años	12	9,45%	12	13,33%	24	11,1%
De 10 a 14 años	15	11,81%	8	8,89%	23	10,6%
De 15 a 19 años	6	4,72%	8	8,89%	14	6,5%
De 20 a 24 años	13	10,24%	16	17,78%	29	13,4%
De 25 a 29 años	20	15,75%	12	13,33%	32	14,7%
De 30 a 34 años	12	9,45%	9	10,00%	21	9,7%
De 35 a 39 años	8	6,30%	6	6,67%	14	6,5%
De 40 a 44 años	11	8,66%	3	3,33%	14	6,5%
De 45 a 49 años	6	4,72%	1	1,11%	7	3,2%
De 50 a 54 años	0	0,00%	1	1,11%	1	0,5%
De 55 a 59 años	5	3,94%	3	3,33%	8	3,7%
De 60 a 64 años	3	2,36%	5	5,56%	8	3,7%
De 65 a 69 años	3	2,36%	1	1,11%	4	1,8%
De 70 a 74 años	0	0,00%	0	0,00%	0	0,0%
De 75 a 79 años	0	0,00%	1	1,11%	1	0,5%
De 80 años o más	1	0,79%	0	0,00%	1	0,5%
<b>Total general</b>	<b>127</b>	<b>100,00%</b>	<b>90</b>	<b>100,00%</b>	<b>217</b>	<b>100,0%</b>

Fuente: Cubo Sispro-BDUA diciembre 2023

*Tabla 2. Distribución de la Población Afiliada por Territorio, año 2023*

Territorio	Población ST	% Población de la EPS Afiliada en el territorio	Población ET	% Población del Territorio afiliada a la EPS
<b>CAQUETA</b>	<b>218</b>	<b>0,00%</b>	<b>425.053</b>	<b>0,1%</b>
18001 - FLORENCIA	217	99,54%	177.946	0,1%

Fuente: Cubo Sispro-BDUA diciembre 2023

*Tabla 3. Índices Demográficos del Territorio*

Indicador	Indicador Nacional para la EAPB (Año 2023)	Indicador para el Territorio (Año 2023)	Interpretación
<b>Población total</b>	4.812.653	217	Un 0,0045 % de la población afiliada a la EAPB residen en este territorio.
<b>Población Masculina</b>	2.453.076	127	El 58,5 % es población masculina
<b>Población femenina</b>	2.359.577	90	El 41,5 % es población femenina.
<b>Relación hombres:mujer</b>	103,96	141,0	En el territorio por cada 100 mujeres hay 141 hombres.
<b>Razón niños:mujer</b>	18,85	29,0	En el territorio por cada 100 mujeres en edad fértil (15-49años) hay 29 niños y niñas entre 0 y 4 años.
<b>Índice de infancia</b>	20,62	29,0	En el territorio por cada 100 personas hay 29 menores de 15 años.
<b>Índice de juventud</b>	25,92	34,6	En el territorio por cada 100 personas hay 34,6 personas entre 15 a 29 años.
<b>Índice de vejez</b>	7,78	2,8	En el territorio por cada 100 personas hay 2,8 personas mayores de 65 años.
<b>Índice de envejecimiento</b>	37,72	9,5	En el territorio por cada 100 personas menores de 15 años, hay 9,5 personas mayores de 65 años
<b>Índice demográfico de dependen</b>	39,67	46,6	En el territorio por cada 100 personas entre los 15 a 64 años, hay 46,6 personas menores de 15 años y mayores de 65 años (dependientes).
<b>Índice de dependencia infantil</b>	28,81	42,5	En el territorio por cada 100 personas entre los 15 a 64 años, dependen 42,5 menores de 15 años.
<b>Índice de dependencia mayores</b>	10,87	4,0	En el territorio de cada 100 personas entre los 15 a 64 años dependen 4 personas mayores de 65 años.
<b>Índice de Friz</b>	91,73	137,5	Representa el porcentaje de población de menos de 20 años (entre 0 y 19 años), con respecto al grupo de población de edades comprendidas entre los 30 y los 49 años. Cuando este índice supera el valor de 160 se considera que la población estudiada es una población joven, mientras que si resulta inferior a 60 se considera una población envejecida.

Fuente: Cubo Sispro-BDUA diciembre 2023

*Tabla 4. Índices Demográficos del Territorio*

Territorio	Poblacion Total	Poblacion Maculina	Poblacion Femenina	Relación hombres:mujer	Razón niños:mujer	Índice de infancia	Índice de juventud	Índice de vejez	Índice demográfico de dependencia	Índice de dependencia infantil	Índice de dependencia mayores	Índice de Friz
<b>CAQUETA</b>	<b>218</b>	<b>127</b>	<b>91</b>	<b>139,6</b>	<b>29,1</b>	<b>29,36</b>	<b>34,4</b>	<b>2,8</b>	<b>47,3</b>	<b>43,2</b>	<b>4,1</b>	<b>139,3</b>
18001 - FLORENCIA	217	127	90	141,1	29,1	29,0	34,6	2,8	46,6	42,6	4,1	137,5

Fuente: Cubo Sispro-BDUA diciembre 2023

*Tabla 5. Indicadores Dinámica Poblacional*

Municipio	Tasa bruta de mortalidad - E		Tasa bruta de natalidad - EAPB		Tasa General de Fecundidad - E
	2020	2022	2020	2022	2022
Departamento	0,00	68,97	0,00	149,43	481,48
18001 - Florencia	0,00	45,98	0,00	68,97	222,22

Fuente: Cubo Sispro-Indicadores Caracterización

## MORBILIDAD EN CONSULTA EXTERNA

De acuerdo a la información disponible en Cubos SISPRO – reporte RIPS, a partir de los datos consignados, para el año 2023 se registraron las atenciones correspondientes a consultas médicas generales en las IPS primarias de la red prestadora de Salud Total del Territorio.

*Tabla 6. Grados Causas de Consulta 2021 - 2023. Territorio de Florencia*

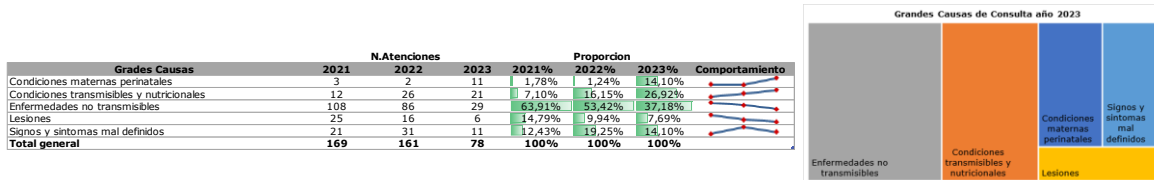

Fuente: Cubos SISPRO morbilidad ASIS 2021 - 2023

N. atenciones por Gran Causa y genero

Grados Causas	2021		2022		2023	
	Femenino	Maculino	Femenino	Maculino	Femenino	Maculino
Condiciones maternas perinatales	1	11	3	23	7	14
Condiciones transmisibles y nutricionales	49	59	20	66	22	7
Enfermedades no transmisibles	7	18	13	3	1	5
Lesiones	15	6	20	11	10	1
Signos y síntomas mal definidos	75	94	58	103	51	27
<b>Total por genero</b>	<b>169</b>	<b>161</b>	<b>161</b>	<b>103</b>	<b>78</b>	<b>78</b>

Proporción de las atenciones por Gran Causa y genero

Grados Causas	2021		2022		2023	
	Femenino	Maculino	Femenino	Maculino	Femenino	Maculino
Condiciones maternas perinatales	1,78%	0,00%	1,24%	0,00%	14,10%	0,00%
Condiciones transmisibles y nutricionales	0,59%	6,51%	1,86%	14,29%	8,97%	17,95%
Enfermedades no transmisibles	28,99%	34,91%	12,42%	40,99%	28,21%	8,97%
Lesiones	4,44%	10,65%	8,07%	1,86%	1,28%	6,41%
Signos y síntomas mal definidos	8,88%	3,55%	12,42%	6,83%	12,82%	1,28%
<b>Total por genero</b>	<b>44,38%</b>	<b>55,62%</b>	<b>36,02%</b>	<b>63,98%</b>	<b>65,38%</b>	<b>34,62%</b>

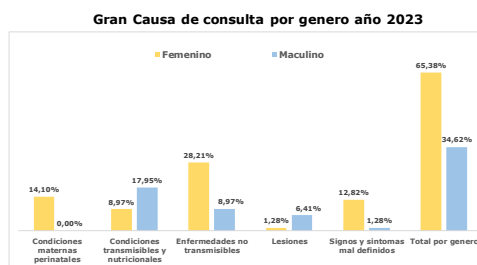

Fuente: Cubos SISPRO morbilidad ASIS 2021 - 2023

### Subcausas de consulta Genero Femenino

Grados Causas	Subcausas	2021	2022	2023	2021	2022	2023	Comportamiento	Proporción mas alta	Principal subcausa de consulta
		N.	N.	N.	%	%	%			
Condiciones maternas perinatales	Condiciones derivadas durante el periodo perinatal	0	0	0	0,00%	0,00%	0,00%		<b>21,57%</b>	Condiciones maternas
	Condiciones maternas	3	2	11	4,00%	3,45%	21,57%			
Condiciones transmisibles y nutricionales	Deficiencias nutricionales	0	3	0	0,00%	0,00%	0,00%		<b>7,84%</b>	Infecciones respiratorias
	Enfermedades infecciosas y parasitarias	0	3	3	0,00%	5,17%	5,88%			
	Infecciones respiratorias	1	0	4	1,33%	0,00%	7,84%			
	Anomalías congénitas	14	0	0	0,00%	0,00%	0,00%			
	Condiciones neuropsiquiátricas	1	2	2	19,67%	1,72%	3,92%			
	Condiciones orales	1	0	2	1,33%	0,00%	3,92%			
	Desórdenes endocrinos	2	3	0	2,67%	5,17%	0,00%			
	Diabetes mellitus	0	0	0	0,00%	0,00%	0,00%			
	Enfermedades cardiovasculares	3	3	0	4,00%	5,17%	0,00%			
	Enfermedades de la piel	1	2	1	1,33%	3,45%	1,96%			
Enfermedades no transmisibles	Enfermedades de los órganos de los sentidos	0	0	2	0,00%	0,00%	3,92%		<b>15,69%</b>	Enfermedades genitourinarias
	Enfermedades digestivas	10	2	2	13,33%	3,45%	3,92%			
	Enfermedades genitourinarias	10	3	8	13,33%	5,17%	15,69%			
	Enfermedades musculo-esqueléticas	8	2	3	10,67%	3,45%	5,88%			
	Enfermedades respiratorias	0	0	0	0,00%	0,00%	0,00%			
	Neoplasias malignas	0	0	0	0,00%	0,00%	0,00%			
	Otras neoplasias	0	4	2	0,00%	6,30%	3,92%			
	Lesiones de intensionalidad indeterminada	0	0	0	0,00%	0,00%	0,00%			
	Lesiones intensionales	1	0	0	0,00%	0,00%	0,00%			
	Lesiones no intensionales	0	0	0	0,00%	0,00%	0,00%			
Signos y síntomas mal definidos	Traumatismos, envenenamientos u de causas externas	6	13	1	8,00%	22,41%	1,96%		<b>1,96%</b>	Traumatismos, envenenamientos u de causas externas
	Signos y síntomas mal definidos	15	20	10	20,00%	34,48%	19,61%			
<b>Total general</b>		<b>75</b>	<b>58</b>	<b>51</b>	<b>100%</b>	<b>100%</b>	<b>100%</b>			

### Subcausas de consulta Genero Masculino

Grados Causas	Subcausas	2021	2022	2023	2021	2022	2023	Comportamiento	Proporción mas alta	Principal subcausa de consulta
		N.	N.	N.	%	%	%			
Condiciones maternas perinatales	Condiciones derivadas durante el periodo perinatal	0	0	0	0,00%	0,00%	0,00%		<b>0,00%</b>	
	Condiciones maternas	0	0	0	0,00%	0,00%	0,00%			
Condiciones transmisibles y nutricionales	Deficiencias nutricionales	0	0	0	0,00%	0,00%	0,00%		<b>33,33%</b>	Infecciones respiratorias
	Enfermedades infecciosas y parasitarias	6	18	5	6,38%	17,48%	18,52%			
	Infecciones respiratorias	5	5	9	5,32%	4,85%	33,33%			
	Anomalías congénitas	1	0	0	1,06%	0,00%	0,00%			
	Condiciones neuropsiquiátricas	6	3	0	6,38%	2,91%	0,00%			
	Condiciones orales	1	2	1	1,06%	1,94%	3,70%			
	Desórdenes endocrinos	1	1	0	1,06%	0,97%	0,00%			
	Diabetes mellitus	1	0	0	1,06%	0,00%	0,00%			
	Enfermedades cardiovasculares	22	51	0	23,40%	49,51%	0,00%			
	Enfermedades de la piel	1	0	0	1,06%	0,00%	0,00%			
Enfermedades no transmisibles	Enfermedades de los órganos de los sentidos	0	1	0	0,00%	0,97%	0,00%		<b>11,11%</b>	Enfermedades digestivas
	Enfermedades digestivas	6	1	3	6,38%	0,97%	11,11%			
	Enfermedades genitourinarias	10	1	2	10,64%	0,97%	7,41%			
	Enfermedades musculo-esqueléticas	9	4	1	9,57%	3,88%	3,70%			
	Enfermedades respiratorias	0	0	0	0,00%	0,97%	0,00%			
	Neoplasias malignas	0	1	0	0,00%	0,97%	0,00%			
	Otras neoplasias	1	0	0	1,06%	0,00%	0,00%			
	Lesiones de intensionalidad indeterminada	0	0	0	0,00%	0,00%	0,00%			
	Lesiones intensionales	0	0	0	0,00%	0,00%	0,00%			
	Lesiones no intensionales	4	1	0	4,26%	0,97%	0,00%			
Signos y síntomas mal definidos	Traumatismos, envenenamientos u de causas externas	14	2	5	14,89%	1,94%	18,52%		<b>18,52%</b>	Traumatismos, envenenamientos u de causas externas
	Signos y síntomas mal definidos	6	11	1	6,38%	10,68%	3,70%			
<b>Total general</b>		<b>94</b>	<b>103</b>	<b>27</b>	<b>100%</b>	<b>100%</b>	<b>100%</b>			

Fuente: Cubos SISPRO morbilidad ASIS 2021 - 2023

## Morbilidad en Consulta Externa por Curso de Vida

### Subcausas Por Curso de Vida - Primera Infancia (0 - 5 años) año 2023

Gran Causa	Subgrupo de Causa	Femenino	Masculino	Total	% Total		Proporcion Gran causa	Proporcion subcausa mas alta	Principal subcausa de consulta
					Femenino	Masculino			
Condiciones maternas perinatales	Condiciones derivadas durante el periodo perinatal	0	0	0	0,00%	0,00%	0,00%	0,00%	
	Condiciones maternas	0	0	0	0,00%	0,00%			
	Deficiencias nutricionales	0	0	0	0,00%	0,00%			
Condiciones transmisibles y nutricionales	Enfermedades infecciosas y parasitarias	1	0	1	10,00%	0,00%	80,00%	70,00%	Infecciones respiratorias
	Infecciones respiratorias	2	5	7	20,00%	50,00%			
Enfermedades no transmisibles	Anomalías congénitas	0	0	0	0,00%	0,00%	0,00%	0,00%	
	Condiciones neuropsiquiátricas	0	0	0	0,00%	0,00%			
	Condiciones orales	0	0	0	0,00%	0,00%			
	Desórdenes endocrinos	0	0	0	0,00%	0,00%			
	Diabetes mellitus	0	0	0	0,00%	0,00%			
	Enfermedades cardiovasculares	0	0	0	0,00%	0,00%			
	Enfermedades de la piel	0	0	0	0,00%	0,00%			
	Enfermedades de los órganos de los sentidos	0	0	0	0,00%	0,00%			
	Enfermedades digestivas	0	0	0	0,00%	0,00%			
	Enfermedades genitourinarias	0	0	0	0,00%	0,00%			
	Enfermedades músculo-esqueléticas	0	0	0	0,00%	0,00%			
	Enfermedades respiratorias	0	0	0	0,00%	0,00%			
	Neoplasias malignas	0	0	0	0,00%	0,00%			
	Otras neoplasias	0	0	0	0,00%	0,00%			
	Lesiones	Lesiones de intensionalidad indeterminada	0	0	0	0,00%			
Lesiones intensionales		0	0	0	0,00%	0,00%			
Lesiones no intensionales		0	0	0	0,00%	0,00%			
Signos y síntomas mal definidos	Traumatismos, envenenamientos u de causas externas	1	1	2	10,00%	10,00%	0,00%	0,00%	
	Signos y síntomas mal definidos	0	0	0	0,00%	0,00%			
<b>Total general</b>		<b>4</b>	<b>6</b>	<b>10</b>	<b>40,00%</b>	<b>60,00%</b>	<b>100%</b>	<b>100%</b>	

### Subcausas Por Curso de Vida - Infancia (6 - 11 años) año 2023

Gran Causa	Subgrupo de Causa	Femenino	Masculino	Total	% Total		Proporcion Gran causa	Proporcion subcausa mas alta	Principal subcausa de consulta
					Femenino	Masculino			
Condiciones maternas perinatales	Condiciones derivadas durante el periodo perinatal	0	0	0	0,00%	0,00%	0,00%	0,00%	
	Condiciones maternas	0	0	0	0,00%	0,00%			
	Deficiencias nutricionales	0	0	0	0,00%	0,00%			
Condiciones transmisibles y nutricionales	Enfermedades infecciosas y parasitarias	1	0	1	11,11%	0,00%	77,78%	66,67%	Infecciones respiratorias
	Infecciones respiratorias	2	4	6	22,22%	44,44%			
Enfermedades no transmisibles	Anomalías congénitas	0	0	0	0,00%	0,00%	0,00%	0,00%	
	Condiciones neuropsiquiátricas	0	0	0	0,00%	0,00%			
	Condiciones orales	0	0	0	0,00%	0,00%			
	Desórdenes endocrinos	0	0	0	0,00%	0,00%			
	Diabetes mellitus	0	0	0	0,00%	0,00%			
	Enfermedades cardiovasculares	0	0	0	0,00%	0,00%			
	Enfermedades de la piel	0	0	0	0,00%	0,00%			
	Enfermedades de los órganos de los sentidos	0	0	0	0,00%	0,00%			
	Enfermedades digestivas	0	0	0	0,00%	0,00%			
	Enfermedades genitourinarias	0	0	0	0,00%	0,00%			
	Enfermedades músculo-esqueléticas	0	0	0	0,00%	0,00%			
	Enfermedades respiratorias	0	0	0	0,00%	0,00%			
	Neoplasias malignas	0	0	0	0,00%	0,00%			
	Otras neoplasias	0	0	0	0,00%	0,00%			
	Lesiones	Lesiones de intensionalidad indeterminada	0	0	0	0,00%			
Lesiones intensionales		0	0	0	0,00%	0,00%			
Lesiones no intensionales		0	0	0	0,00%	0,00%			
Signos y síntomas mal definidos	Traumatismos, envenenamientos u de causas externas	1	1	2	11,11%	11,11%	22,22%	22,22%	
	Signos y síntomas mal definidos	0	0	0	0,00%	0,00%			
<b>Total general</b>		<b>4</b>	<b>5</b>	<b>9</b>	<b>44,44%</b>	<b>55,56%</b>	<b>100%</b>	<b>100%</b>	

Fuente: Cubos SISPRO morbilidad ASIS 2021 - 2023

Al validar los cursos de vida de Primera Infancia e Infancia con las condiciones transmisibles y nutricionales, es importante continuar fortaleciendo el proceso de prevención e intervención de las infecciones respiratorias agudas, respecto a las enfermedades prevalentes en la infancia como la enfermedad diarreica aguda (EDA) y la infección respiratoria aguda (IRA) se hace importante dar continuidad a la implementación y seguimiento de la estrategia AIEPI (Atención integral a las enfermedades prevalentes en la infancia).

**Subcausas Por Curso de Vida - Adolescencia (12 - 17 años) año 2023**

Gran Causa	Subgrupo de Causa	Femenino	Masculino	Total	% Femenino	% Masculino	% Total	Proporción Gran causa	Proporción subcausa mas alta	Principal subcausa de consulta
<b>Condiciones maternas perinatales</b>	Condiciones derivadas durante el periodo perinatal	0	0	0	0,00%	0,00%	0,00%	<b>0,00%</b>	<b>0,00%</b>	
	Condiciones maternas	0	0	0	0,00%	0,00%	0,00%			
<b>Condiciones transmisibles y nutricionales</b>	Deficiencias nutricionales	0	0	0	0,00%	0,00%	0,00%	<b>57,14%</b>	<b>57,14%</b>	Enfermedades infecciosas y parasitarias
	Enfermedades infecciosas y parasitarias	0	4	4	0,00%	57,14%	57,14%			
<b>Enfermedades no transmisibles</b>	Infecciones respiratorias	0	0	0	0,00%	0,00%	0,00%	<b>42,86%</b>	<b>28,57%</b>	Condiciones orales
	Anomalías congénitas	0	0	0	0,00%	0,00%	0,00%			
	Condiciones neuropsiquiátricas	0	0	0	0,00%	0,00%	0,00%			
	Condiciones orales	2	0	2	28,57%	0,00%	28,57%			
	Desórdenes endocrinos	0	0	0	0,00%	0,00%	0,00%			
	Diabetes mellitus	0	0	0	0,00%	0,00%	0,00%			
	Enfermedades cardiovasculares	0	0	0	0,00%	0,00%	0,00%			
	Enfermedades de la piel	0	0	0	0,00%	0,00%	0,00%			
	Enfermedades de los órganos de los sentidos	1	0	1	14,29%	0,00%	14,29%			
	Enfermedades digestivas	0	0	0	0,00%	0,00%	0,00%			
	Enfermedades genitourinarias	0	0	0	0,00%	0,00%	0,00%			
	Enfermedades musculo-esqueléticas	0	0	0	0,00%	0,00%	0,00%			
	Enfermedades respiratorias	0	0	0	0,00%	0,00%	0,00%			
	Neoplasias malignas	0	0	0	0,00%	0,00%	0,00%			
Otras neoplasias	0	0	0	0,00%	0,00%	0,00%				
<b>Lesiones</b>	Lesiones de intensionalidad indeterminada	0	0	0	0,00%	0,00%	0,00%	<b>0,00%</b>	<b>0,00%</b>	
	Lesiones intensionales	0	0	0	0,00%	0,00%	0,00%			
	Lesiones no intensionales	0	0	0	0,00%	0,00%	0,00%			
	Traumatismos, envenenamientos u de causas externas	0	0	0	0,00%	0,00%	0,00%			
<b>Signos y síntomas mal definidos</b>	Signos y síntomas mal definidos	0	0	0	0,00%	0,00%	0,00%	<b>0,00%</b>		
	<b>Total general</b>	<b>3</b>	<b>4</b>	<b>7</b>	<b>42,86%</b>	<b>57,14%</b>	<b>100%</b>			

**Subcausas Por Curso de Vida - Juventud (18 - 28 años) año 2023**

Gran Causa	Subgrupo de Causa	Femenino	Masculino	Total	% Femenino	% Masculino	% Total	Proporción Gran causa	Proporción subcausa mas alta	Principal subcausa de consulta
<b>Condiciones maternas perinatales</b>	Condiciones derivadas durante el periodo perinatal	0	0	0	0,00%	0,00%	0,00%	<b>17,39%</b>	<b>17,39%</b>	Condiciones maternas
	Condiciones maternas	4	0	4	17,39%	0,00%	17,39%			
<b>Condiciones transmisibles y nutricionales</b>	Deficiencias nutricionales	0	0	0	0,00%	0,00%	0,00%	<b>4,35%</b>	<b>4,35%</b>	Enfermedades infecciosas y parasitarias
	Enfermedades infecciosas y parasitarias	0	1	1	0,00%	4,35%	4,35%			
<b>Enfermedades no transmisibles</b>	Infecciones respiratorias	0	0	0	0,00%	0,00%	0,00%	<b>47,83%</b>	<b>17,39%</b>	Enfermedades musculo-esqueléticas
	Anomalías congénitas	0	0	0	0,00%	0,00%	0,00%			
	Condiciones neuropsiquiátricas	0	0	0	0,00%	0,00%	0,00%			
	Condiciones orales	0	0	0	0,00%	0,00%	0,00%			
	Desórdenes endocrinos	0	0	0	0,00%	0,00%	0,00%			
	Diabetes mellitus	0	0	0	0,00%	0,00%	0,00%			
	Enfermedades cardiovasculares	0	0	0	0,00%	0,00%	0,00%			
	Enfermedades de la piel	0	0	0	0,00%	0,00%	0,00%			
	Enfermedades de los órganos de los sentidos	1	0	1	4,35%	0,00%	4,35%			
	Enfermedades digestivas	0	1	1	0,00%	4,35%	4,35%			
	Enfermedades genitourinarias	2	0	2	8,70%	0,00%	8,70%			
	Enfermedades musculo-esqueléticas	3	1	4	13,04%	4,35%	17,39%			
	Enfermedades respiratorias	0	0	0	0,00%	0,00%	0,00%			
	Neoplasias malignas	0	0	0	0,00%	0,00%	0,00%			
Otras neoplasias	2	0	2	8,70%	0,00%	8,70%				
<b>Lesiones</b>	Lesiones de intensionalidad indeterminada	0	0	0	0,00%	0,00%	0,00%	<b>0,00%</b>	<b>0,00%</b>	
	Lesiones intensionales	0	0	0	0,00%	0,00%	0,00%			
	Lesiones no intensionales	0	0	0	0,00%	0,00%	0,00%			
	Traumatismos, envenenamientos u de causas externas	0	0	0	0,00%	0,00%	0,00%			
<b>Signos y síntomas mal definidos</b>	Signos y síntomas mal definidos	7	0	7	30,43%	0,00%	30,43%	<b>30,43%</b>	<b>100%</b>	
	<b>Total general</b>	<b>20</b>	<b>3</b>	<b>23</b>	<b>86,96%</b>	<b>13,04%</b>	<b>100%</b>			

Fuente: Cubos SISPRO morbilidad ASIS 2021 - 2023

**Subcausas Por Curso de Vida - Adultez (29 - 59 años) año 2023**

Gran Causa	Subgrupo de Causa	Femenino	Masculino	Total	% Femenino	% Masculino	% Total	Proporción Gran causa	Proporción subcausa mas alta	Principal subcausa de consulta
<b>Condiciones maternas perinatales</b>	Condiciones derivadas durante el periodo perinatal	0	0	0	0,00%	0,00%	0,00%	<b>24,14%</b>	<b>24,14%</b>	Condiciones maternas
	Condiciones maternas	7	0	7	24,14%	0,00%	24,14%			
<b>Condiciones transmisibles y nutricionales</b>	Deficiencias nutricionales	0	0	0	0,00%	0,00%	0,00%	<b>3,45%</b>	<b>3,45%</b>	Enfermedades infecciosas y parasitarias
	Enfermedades infecciosas y parasitarias	1	0	1	3,45%	0,00%	3,45%			
<b>Enfermedades no transmisibles</b>	Infecciones respiratorias	0	0	0	0,00%	0,00%	0,00%	<b>51,72%</b>	<b>27,59%</b>	Enfermedades genitourinarias
	Anomalías congénitas	0	0	0	0,00%	0,00%	0,00%			
	Condiciones neuropsiquiátricas	2	0	2	6,90%	0,00%	6,90%			
	Condiciones orales	0	1	1	0,00%	3,45%	3,45%			
	Desórdenes endocrinos	0	0	0	0,00%	0,00%	0,00%			
	Diabetes mellitus	0	0	0	0,00%	0,00%	0,00%			
	Enfermedades cardiovasculares	0	0	0	0,00%	0,00%	0,00%			
	Enfermedades de la piel	0	0	0	0,00%	0,00%	0,00%			
	Enfermedades de los órganos de los sentidos	7	0	7	30,43%	0,00%	30,43%			
	Enfermedades digestivas	2	2	4	6,90%	6,90%	13,79%			
	Enfermedades genitourinarias	6	2	8	20,69%	6,90%	27,59%			
	Enfermedades musculo-esqueléticas	0	0	0	0,00%	0,00%	0,00%			
	Enfermedades respiratorias	0	0	0	0,00%	0,00%	0,00%			
	Neoplasias malignas	0	0	0	0,00%	0,00%	0,00%			
Otras neoplasias	0	0	0	0,00%	0,00%	0,00%				
<b>Lesiones</b>	Lesiones de intensionalidad indeterminada	0	0	0	0,00%	0,00%	0,00%	<b>13,79%</b>	<b>13,79%</b>	Traumatismos, envenenamientos u de causas externas
	Lesiones intensionales	0	0	0	0,00%	0,00%	0,00%			
	Lesiones no intensionales	0	0	0	0,00%	0,00%	0,00%			
	Traumatismos, envenenamientos u de causas externas	0	4	4	0,00%	13,79%	13,79%			
<b>Signos y síntomas mal definidos</b>	Signos y síntomas mal definidos	2	0	2	6,90%	0,00%	6,90%	<b>6,90%</b>	<b>100%</b>	
	<b>Total general</b>	<b>20</b>	<b>9</b>	<b>29</b>	<b>68,97%</b>	<b>31,03%</b>	<b>100%</b>			

Fuente: Cubos SISPRO morbilidad ASIS 2021 - 2023



## Mortalidad por Grandes Causas y Subcausas de consulta

*Tabla 7. Tasa de Mortalidad por Grandes Causas en el Territorio 2021 - 2022*

Grandes Causa	Referencia Departamento				Municipio				Razon de Tasas	Tasa de mortalidad mas alta 2022	Principal Tasa de mortalidad	Comportamiento ultimo año
	N. Atenciones		Tasa de Mortalidad		N. Atenciones		Tasa de Mortalidad					
	2021	2022	2021	2022	2021	2022	2021	2022				
Ciertas Afecciones Originadas En El Periodo Perinatal	1	0	0,00	0,00	1	0	0,00	0,00	0,00		0,00 -	
Enfermedades Sistema Circulatorio	1	1	0,00	1149,43	1	1	0,00	1149,43	1,00		1149,43 ↗	
Enfermedades Transmisibles	2	0	0,00	0,00	2	0	0,00	0,00	0,00	1149,43	0,00 -	
Neoplasias	0				0				0,00		0,00 -	
Todas Las Demás Enfermedades	0				0				0,00		0,00 -	
Causas Externas	3	2	0,00	2298,85	1	0	0,00	0,00	0,00		0,00 -	

Fuente: Cubos SISPRO estadísticas vitales 2021 - 2022

La salud cardiovascular es una prioridad a nivel mundial considerando que es una de las primeras causas de morbilidad en adultos, siendo por tanto un problema de salud pública. Adicionalmente, teniendo en cuenta la historia natural de la enfermedad y su cronicidad, se ha comprobado que la intervención temprana de los factores de riesgo mediante programas o procesos ordenados de atenciones disminuye la presentación de complicaciones y la mortalidad, al tiempo que mejora la calidad de vida de los protegidos y sus familias.

**Subcausas de consulta Genero Femenino**

Gran Causa	Sub Causa	Referencia Departamento				Municipio				Razon de Tasas	Tasa de mortalidad mas alta 2022	Principal Tasa de mortalidad	Comportamiento ultimo año
		N. Atenciones		Tasa de Mortalidad		N. Atenciones		Tasa de Mortalidad					
		2021	2022	2021	2022	2021	2022	2021	2022				
Enfermedades Del Sistema Circulatorio	Aterosclerosis	0				0				0,00		0,00 -	
	Enfermedad Cardiopulmonar, Enfermedades De La Circulac	0				0				0,00		0,00 -	
	Enfermedades Cerebrovasculares	0				0				0,00		0,00 -	
	Enfermedades Hipertensivas	0				0				0,00		0,00 -	
	Enfermedades Isquémicas Del Corazón	0	1	0,00	2380,95	0	1	0,00	2380,95	1,00	2380,95	2380,95 ↗	
	Fiebre Reumática Aguda Y Enfermedades Cardíacas Reumát	0				0				0,00		0,00 -	
	Insuficiencia Cardíaca	0				0				0,00		0,00 -	
Las Demás Enfermedades Del Sistema Circulatorio	0				0				0,00		0,00 -		

Fuente: Cubos SISPRO estadísticas vitales 2021 - 2022

	<b>CARACTERIZACION POBLACIONAL TERRITORIO FLORENCIA AÑO 2023</b>	<b>Fecha: 28-02-2024</b>
	<b>GESTION DEL RIESGO EN SALUD</b>	<b>Versión: 1.0</b> <b>Página 10 de 14</b>

## COMPORTAMIENTO EVENTOS DE INTERÉS EN SALUD PÚBLICA

La vigilancia epidemiológica es un proceso sistemático el cual requiere de protocolos, fichas de notificación y software (SIVIGILA) del Instituto Nacional de Salud (INS) actualizados y socializados; todos los eventos de Vigilancia en Salud Pública deben notificarse al Ente Territorial independientemente del consentimiento del paciente, teniendo en cuenta que el bien común prima sobre el individual. La información de los eventos de interés en salud pública definidos por el Instituto Nacional de Salud (INS) y notificados al Sistema de Vigilancia en Salud Pública (SIVIGILA) tienen como origen principal las unidades primarias generadoras de datos (UPGD) del país.

La aseguradora consolida y difunde la información sobre los eventos de interés en salud pública del conglomerado poblacional afiliado a Salud Total EPS-S S.A en el Territorio de Florencia, con la retroalimentación recibida del Instituto Nacional de Salud (INS), el manejo de cada uno de los eventos. El seguimiento se realiza de acuerdo con lo establecido en los lineamientos nacionales por el INS para la vigilancia y el control, con el objetivo de planear e implementar acciones en salud desde el aseguramiento y la prestación, cumpliendo la normatividad vigente.

*Tabla 8. Distribución de casos de eventos de interés en salud pública confirmados y en estudio, territorio Florencia, año 2023*

NOMBRE EVENTO	CASOS	%
AGRESIONES POR ANIMALES POTENCIALMENTE TRANSMISORES DE RABIA	5	33,33%
VIGILANCIA EN SALUD PÚBLICA DE LA VIOLENCIA DE GÉNERO E INTRAFAMILIAR	3	20,00%
DENGUE	2	13,33%
INTENTO DE SUICIDIO	2	13,33%
INTOXICACIONES	2	13,33%
LEPTOSPIROSIS	1	6,67%
<b>Total general</b>	<b>15</b>	<b>100,00%</b>

Fuente: Notificación Sivigila por Territorio y Territorio de procedencia, Salud Total, año 2023.

*Ilustración 2. Distribución de casos de eventos de interés en salud pública por curso de vida, territorio Florencia, año 2023*

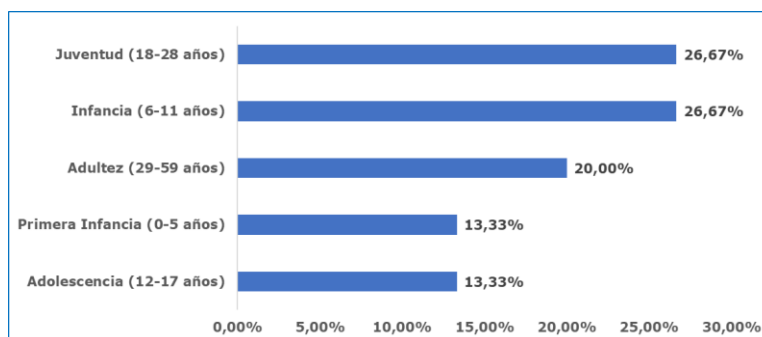

Fuente: Notificación Sivigila por Territorio y Territorio de procedencia, Salud Total, año 2023

Ilustración 3. Comportamiento notificación de casos por violencia de género, territorio Florencia, año 2023



Fuente: Notificación Sivigila código INS 875 por Territorio y Territorio de residencia, Salud Total, año 2023

Ilustración 4. Comportamiento notificación de casos por violencia de género, variables de interés en víctima, territorio Florencia, año 2023

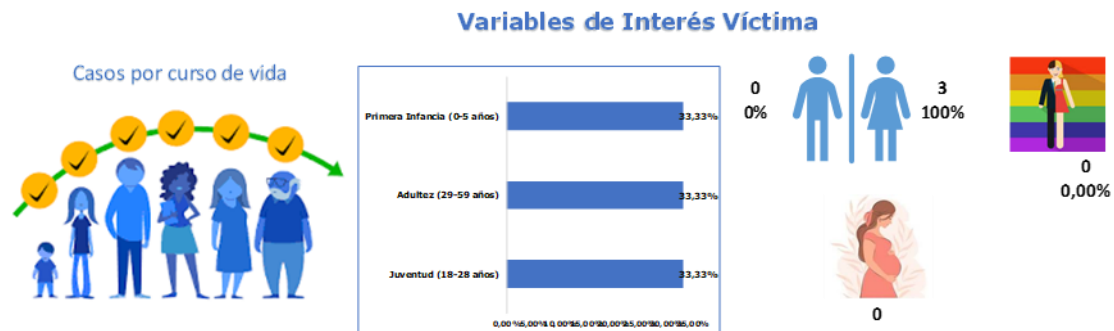

Fuente: Notificación Sivigila código INS 875 por Territorio y Territorio de residencia, Salud Total, año 2023

Ilustración 5. Comportamiento notificación de casos por violencia de género, variables de interés en agresor, territorio Florencia, año 2023



Fuente: Notificación Sivigila código INS 875 por Territorio y Territorio de residencia, Salud Total, año 2023.

Ilustración 6. Comportamiento notificación de casos por intento de suicidio, territorio Florencia, año 2023

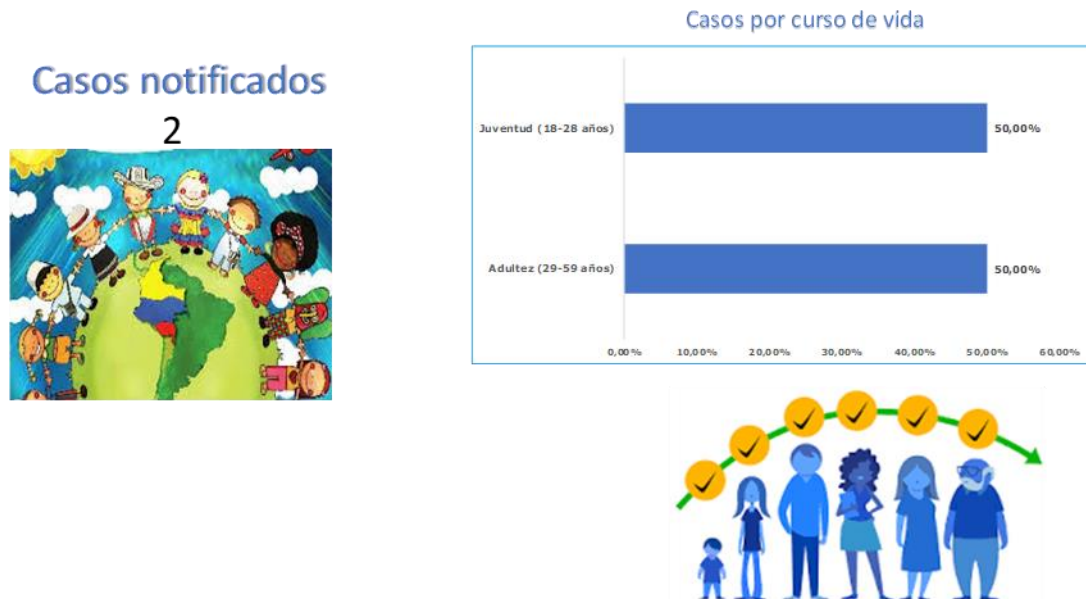

Fuente: Notificación Sivigila código INS 356 por Territorio y Territorio de residencia, Salud Total, año 2023.

	<b>CARACTERIZACION POBLACIONAL TERRITORIO FLORENCIA AÑO 2023</b>	<b>Fecha: 28-02-2024</b>
	<b>GESTION DEL RIESGO EN SALUD</b>	<b>Versión: 1.0</b> <b>Página 13 de 14</b>

Ilustración 7. Variables de interés de los casos notificados por intento de suicidio, territorio Florencia, año 2023



Fuente: Notificación Sivigila código INS 356 por distrito y Territorio de residencia, Salud Total, año 2023.

Ilustración 8. Comportamiento del Dengue, territorio Florencia, año 2023

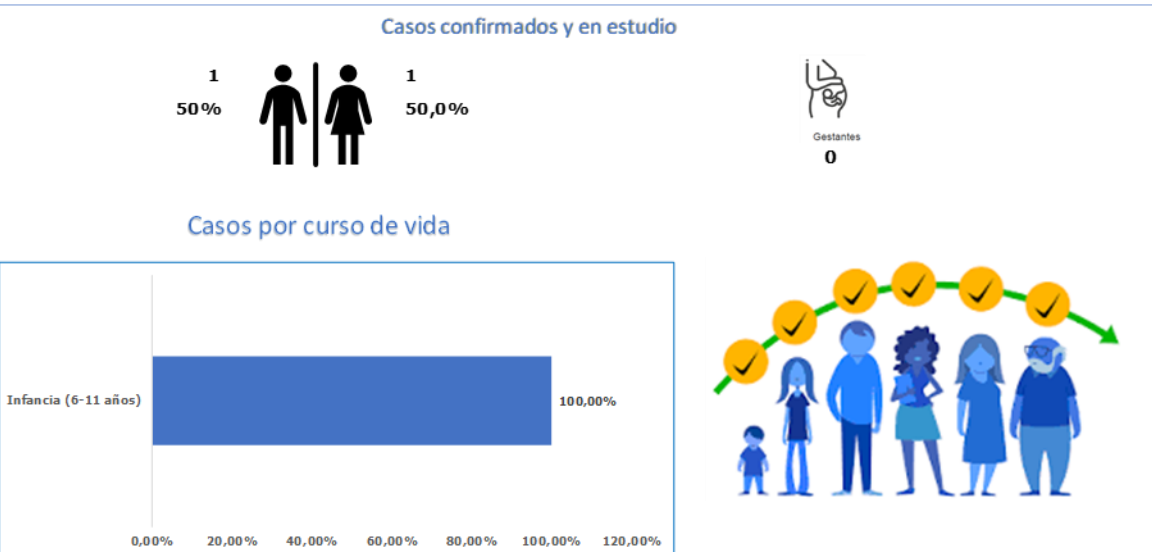

Fuente: Notificación Sivigila código INS 210 por distrito y Territorio de procedencia, Salud Total, año 2023.

## Matriz de estrategias de gestión para los riesgos priorizados en salud. Salud Total EPS-S

Para cada uno de los riesgos identificados en Salud Total EPS-S se describen los indicadores que nos permiten medir y evaluar la implementación del modelo de atención de gestión de riesgos en salud. Cada estrategia incluye a su vez un componente de vigilancia que hace referencia al ejercicio de verificar el funcionamiento de las estrategias definidas para cada riesgo con el fin de ejercer control sobre el mismo, identificar fallos y oportunidades de mejora y realizar planes de mejoramiento, siempre basada en el comportamiento de los indicadores de salud de los protegidos. Esta parte del proceso inicia desde la definición de los indicadores de seguimiento en la implementación de las estrategias de gestión de riesgo en salud de los protegidos hasta la socialización de las mediciones del impacto con las áreas interesadas.

Siendo el objetivo primario de la gestión el mejoramiento del estado de salud de los protegidos, la medición de su cumplimiento debe estar supeditada a la valoración del impacto de las intervenciones implementadas en la población de afiliados, el cual debe ser evaluado en términos de las ganancias en salud para los pacientes y las eficiencias generadas al Sistema General de Seguridad Social.

Riesgo	Población objeto	Estrategia de gestión	Objetivo general	Descripción operativa	Indicador de resultado	Responsable
Salud infantil y del joven	Protegidos menores de 15 años	- Programa de crecimiento y desarrollo - Programa del joven - Programa de planificación familiar - Estrategia AIEPI	Gestionar el ingreso de la población infantil y joven a los programas de detección temprana buscando implementar las diferentes actividades de promoción y mantenimiento de la salud.	Identificación de la población susceptible de los programas realizando actividades de demanda inducida individual y poblacional. Contratación y seguimiento de IPS de componente primario para la ejecución asistencial. Seguimiento global a través del cumplimiento de los indicadores de consulta de primera vez a los programas de infancia y Joven.	Porcentaje de menores de 10 años con consulta para crecimiento y desarrollo de primera vez. Porcentaje de jóvenes de 10 a 29 años con consulta de Primera vez para la consulta de detección de alteraciones del Joven.	Nacional: Coordinador nacional de PyP. Local: Enfermera jefe de PyP.
Gestantes	Protegidas en gestación, hombres y mujeres en edad fértil.	- Programa de control prenatal - Programa de planificación familiar	Procurar que toda mujer en edad fértil acceda de forma voluntaria a los programas de salud sexual y reproductiva y disfrute de sus servicios y beneficios. En caso de gestación que esta sea exitosa y el producto de la misma sea saludable a través de la identificación oportuna de los factores de riesgo los cuales son intervenidos.	Identificación de las posibles usuarias que cumplan criterios de ingreso al programa de salud sexual y reproductiva con ingreso oportuno a la intervención de lo requerido. Contratación y seguimiento de las IPS del componente primario para la ejecución de las actividades de control prenatal y planificación familiar. Contratación y seguimiento de las IPS del componente complementario para la ejecución de las actividades de la atención del parto y el recién nacido. Seguimiento del cumplimiento del mismo e intervención de las desviaciones que se presenten.	Razón de mortalidad materna	Nacional: Líder nacional de salud sexual y reproductiva. Local: Enfermera jefe de PyP.
Salud mental	Protegidos con diagnóstico de enfermedad mental, farmacodependencia, víctimas de violencia de cualquier índole.	Programa de salud mental	Gestionar la Identificación de la población con alteración en salud mental con el fin de definir planes de gestión que permitan una intervención oportuna de su condición.	Identificación de la población susceptible de los programas incluyendo actividades de demanda inducida individual y poblacional. Contratación y seguimiento a las IPS del componente primario y complementario que realizan el componente asistencial. Seguimiento global a través del cumplimiento de los indicadores	Porcentaje de pacientes con atención en salud para condición de salud mental.	Nacional: Líder nacional de salud mental. Local: Enfermera jefe de PyP.
Riesgo cardiovascular	Protegidos con diagnóstico confirmado de hipertensión arterial y/o diabetes mellitus.	- Programa de salud cardiovascular - Programa renal - Programa de diabetes	Prevenir, controlar, retrasar y/o evitar la progresión de morbilidad en protegidos con riesgo cardiovascular y mejorar la calidad de vida en las personas que presenten estos padecimientos, mediante intervenciones organizadas basadas en las mejores evidencias científicas.	Actividades de demanda inducida para la captación de la población en riesgo para optimizar la adherencia al programa y el tratamiento oportuno. Garantía del tamizaje renal y las demás actividades asistenciales que lleven al control de las enfermedades precursoras de daño renal. Contratación y seguimiento a las IPS del componente primario y complementario que realizan el componente asistencial. Monitoreo de los indicadores de resultado.	Incidencia de insuficiencia renal crónica en menores de 60 años.	Nacional: Coordinación nacional de Riesgo cardiovascular y Líder nacional de riesgo cardiovascular. Local: Enfermera jefe de POAS.
Artritis	Protegidos con diagnóstico confirmado de artritis	POA de artritis	Asegurar que toda la con diagnóstico confirmado de artritis acceda a la prestación de servicios de salud integrales y oportunos.	Búsqueda de población susceptible de padecer esta patología con confirmación diagnóstica a través de un médico especialista en la patología. Contratación de las IPS del nivel complementario para las actividades de diagnóstico, tratamiento y rehabilitación que se requieren. Seguimiento a la entrega y adherencia al tratamiento.	Porcentaje de pacientes con artritis con remisión de la actividad de la enfermedad	Nacional: Líder nacional de artritis Local: Enfermera jefe de POAS.