

	CARACTERIZACION POBLACIONAL TERRITORIO VILLANUEVA AÑO 2023	Fecha: 28-02-2024
	GESTION DEL RIESGO EN SALUD	Versión: 1.0
		Página 1 de 11

Contenido

Índice de Tablas.....	1
Índice de Ilustración.....	1
INTRODUCCIÓN.....	2
DISTRIBUCIÓN DEMOGRÁFICA.....	3
MORBILIDAD EN CONSULTA EXTERNA.....	5
Mortalidad por Grandes Causas y Subcausas de consulta.....	6
COMPORTAMIENTO EVENTOS DE INTERÉS EN SALUD PÚBLICA.....	8
Matriz de estrategias de gestión para los riesgos priorizados en salud. Salud Total EPS-S.....	11

Índice de Tablas

Tabla 1. Distribución de la Población por Quinquenios y género, año 2023.....	4
Tabla 2. Distribución de la Población Afiliada por Territorio, año 2023.....	4
Tabla 3. Índices Demográficos del Territorio.....	5
Tabla 4. Índices Demográficos del Territorio.....	5
Tabla 5. Indicadores Dinámica Poblacional.....	5
Tabla 6. Grados Causas de Consulta 2021 - 2023. Territorio de Villanueva.....	6
Tabla 7. Tasa de Mortalidad por Grandes Causas en el Territorio 2021 - 2022.....	6
Tabla 8. Distribución de casos de eventos de interés en salud pública confirmados y en estudio, territorio Villanueva, año 2023.....	8

Índice de Ilustración

Ilustración 1. Pirámide Poblacional Villanueva año 2023.....	3
Ilustración 2. Distribución de casos de eventos de interés en salud pública por curso de vida, territorio Villanueva, año 2023.....	8
Ilustración 3. Comportamiento del Dengue, territorio Villanueva, año 2023.....	9
Ilustración 4. Comportamiento notificación de casos por violencia de género, territorio Villanueva, año 2023.....	9
Ilustración 5. Comportamiento notificación de casos por violencia de género, variables de interés en víctima, territorio Villanueva, año 2023.....	10
Ilustración 6. Comportamiento notificación de casos por violencia de género, variables de interés en agresor, territorio Villanueva, año 2023.....	10

	CARACTERIZACION POBLACIONAL TERRITORIO VILLANUEVA AÑO 2023	Fecha: 28-02-2024
	GESTION DEL RIESGO EN SALUD	Versión: 1.0
		Página 2 de 11

INTRODUCCIÓN

Teniendo en cuenta las particularidades de Salud Total EPS-S y de acuerdo con el mapa de procesos, donde Gestión Del Riesgo En Salud hace parte del cor de la institución, al interior se relaciona el procedimiento Caracterización Poblacional, cuya metodología permite identificar y priorizar riesgos en salud de los afiliados a Salud Total EPS-S; utiliza diferentes fuentes de información de las cuales se destacan como externas: cubos SISPRO dispuestos por el MSPS y SIVIGILA.

Este documento presenta las características generales de la población afiliada del Territorio, así como su distribución por grupo de edad y sexo; la información de la morbilidad básicamente describe la distribución y el comportamiento de los principales eventos que inciden en el estado de salud de la población, en este caso se hace referencia a la morbilidad atendida, la cual parte de los registros de los servicios de salud utilizados por los protegidos.

En el siguiente informe se presentan las principales causas de mortalidad de la población afiliada, de forma general, teniendo en cuenta la Lista por Causas y Subcausas de Defunción de la Organización Panamericana de la Salud 6/67 CIE-10. Así mismo se presentan los principales indicadores demográficos e indicadores generales de mortalidad relación de datos del Territorio.

	CARACTERIZACION POBLACIONAL TERRITORIO VILLANUEVA AÑO 2023	Fecha: 28-02-2024
	GESTION DEL RIESGO EN SALUD	Versión: 1.0 Página 3 de 11

DISTRIBUCIÓN DEMOGRÁFICA

La demografía involucra por un lado el conocimiento de la estructura de una población y por otra parte los mecanismos por los que se modifican los procesos que determinan la formación, conservación y disminución de esta.

El conocimiento de los aspectos demográficos de la población toma gran importancia, dado que estos se constituyen como unos de los principales elementos para realizar estimaciones y proyecciones a futuro, previsible en tamaño y estructura, así como sus cambios y factores incidentes, los cuales deben tenerse en cuenta para medir y establecer prioridades en salud pública. Esta variabilidad refleja las modificaciones en las necesidades en salud de la población afiliada y generan un escenario para la evaluación, desarrollo y ajuste de políticas institucionales encaminadas a la planeación de la atención en salud de nuestros afiliados.



Fuente: Cubo Sispro-BDUA diciembre 2023

Ilustración 1. Pirámide Poblacional Villanueva año 2023

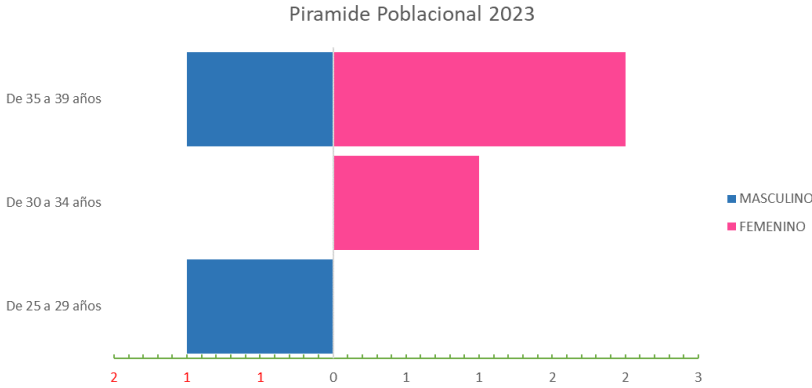

Fuente: Cubo Sispro-BDUA diciembre 2023

Tabla 1. Distribución de la Población por Quinquenios y género, año 2023

Quinquenio	MASCULINO		FEMENINO		TOTAL GENERAL	
	Numero	(%) Porcentaje	Numero	(%) Porcentaje	Numero	(%) Porcentaje
De 0 a 4 años	0	0,00%	0	0,00%	0	0,0%
De 05 a 09 años	0	0,00%	0	0,00%	0	0,0%
De 10 a 14 años	0	0,00%	0	0,00%	0	0,0%
De 15 a 19 años	0	0,00%	0	0,00%	0	0,0%
De 20 a 24 años	0	0,00%	0	0,00%	0	0,0%
De 25 a 29 años	1	50,00%	0	0,00%	1	20,0%
De 30 a 34 años	0	0,00%	1	33,33%	1	20,0%
De 35 a 39 años	1	50,00%	2	66,67%	3	60,0%
De 40 a 44 años	0	0,00%	0	0,00%	0	0,0%
De 45 a 49 años	0	0,00%	0	0,00%	0	0,0%
De 50 a 54 años	0	0,00%	0	0,00%	0	0,0%
De 55 a 59 años	0	0,00%	0	0,00%	0	0,0%
De 60 a 64 años	0	0,00%	0	0,00%	0	0,0%
De 65 a 69 años	0	0,00%	0	0,00%	0	0,0%
De 70 a 74 años	0	0,00%	0	0,00%	0	0,0%
De 75 a 79 años	0	0,00%	0	0,00%	0	0,0%
De 80 años o más	0	0,00%	0	0,00%	0	0,0%
Total general	2	100,00%	3	100,00%	5	100,0%

Fuente: Cubo Sispro-BDUA diciembre 2023

Tabla 2. Distribución de la Población Afiliada por Territorio, año 2023

Territorio	Población ST	% Población de la EPS Afiliada en el territorio	Población ET	% Población del Territorio afiliada a la EPS
LA GUAJIRA	28.761	0,60%	1.038.397	2,8%
44874 - VILLANUEVA	5	0,02%	33.115	0,0%

Fuente: Cubo Sispro-BDUA diciembre 2023

Tabla 3. Índices Demográficos del Territorio

Indicador	Indicador Nacional para la EAPB (Año 2023)	Indicador para el Territorio (Año 2023)	Interpretación
Población total	4.812.653	5	Un 0,001 % de la población afiliada a la EAPB residen en este territorio.
Población Masculina	2.453.076	2	El 40 % es población masculina
Población femenina	2.359.577	3	El 60 % es población femenina.
Relación hombres:mujer	103,96	67,0	En el territorio por cada 100 mujeres hay 67 hombres.
Razón niños:mujer	18,85	0,0	En el territorio por cada 100 mujeres en edad fértil (15-49años) hay 0 niños y niñas entre 0 y 4 años.
Índice de infancia	20,62	0,0	En el territorio por cada 100 personas hay 0 menores de 15 años.
Índice de juventud	25,92	20,0	En el territorio por cada 100 personas hay 20 personas entre 15 a 29 años.
Índice de vejez	7,78	0,0	En el territorio por cada 100 personas hay 0 personas mayores de 65 años.
Índice de envejecimiento	37,72	0,0	En el territorio por cada 100 personas menores de 15 años, hay 0 personas mayores de 65 años
Índice demográfico de dependen	39,67	0,0	En el territorio por cada 100 personas entre los 15 a 64 años, hay 0 personas menores de 15 años y mayores de 65 años (dependientes).
Índice de dependencia infantil	28,81	0,0	En el territorio por cada 100 personas entre los 15 a 64 años, dependen 0 menores de 15 años.
Índice de dependencia mayores	10,87	0,0	En el territorio de cada 100 personas entre los 15 a 64 años dependen 0 personas mayores de 65 años.
Índice de Friz	91,73	0,0	Representa el porcentaje de población de menos de 20 años (entre 0 y 19 años), con respecto al grupo de población de edades comprendidas entre los 30 y los 49 años. Cuando este índice supera el valor de 160 se considera que la población estudiada es una población joven, mientras que si resulta inferior a 60 se considera una población envejecida.

Fuente: Cubo Sispro-BDUA diciembre 2023

Tabla 4. Índices Demográficos del Territorio

Territorio	Poblacion Total	Poblacion Maculina	Poblacion Femenina	Relación hombres:mujer	Razón niños:mujer	Índice de infancia	Índice de juventud	Índice de vejez	Índice demográfico de dependencia	Índice de dependencia infantil	Índice de dependencia mayores	Índice de Friz
LA GUAJIRA	28.761	14.992	13.769	108,9	26,4	26,42	24,7	6,5	49,0	39,4	9,6	113,1
44874 - VILLANUEVA	5	2	3	66,7	0,0	0,0	20,0	0,0	0,0	0,0	0,0	0,0

Fuente: Cubo Sispro-BDUA diciembre 2023

Tabla 5. Indicadores Dinámica Poblacional

Municipio	Tasa bruta de mortalidad - EAPB			Tasa bruta de natalidad - EAPB			Tasa General de Fecundidad - EA		
	2020	2021	2022	2020	2021	2022	2020	2021	2022
Departamento	2,15	1,49	1,61	15,16	16,86	10,92	64,17	70,57	41,28
44874 - Villanueva	0,00	0,00	0,00	0,00	0,00	0,00	0,00	0,00	0,00

Fuente: Cubo Sispro-Indicadores Caracterización

MORBILIDAD EN CONSULTA EXTERNA

De acuerdo a la información disponible en Cubos SISPRO – reporte RIPS, a partir de los datos consignados, para el año 2023 se registraron las atenciones correspondientes a consultas médicas generales en las IPS primarias de la red prestadora de Salud Total del

Territorio.

Tabla 6. Grados Causas de Consulta 2021 - 2023. Territorio de Villanueva

Grados Causas	N.Atenciones			Proporcion			Comportamiento
	2021	2022	2023	2021%	2022%	2023%	
Condiciones maternas perinatales	0	0	0	0,00%	0,00%	0,00%	
Condiciones transmisibles y nutricionales	1	1	0	11,11%	33,33%	0,00%	
Enfermedades no transmisibles	8	1	0	88,89%	33,33%	0,00%	
Lesiones	0	1	0	0,00%	33,33%	0,00%	
Signos y síntomas mal definidos	0	0	0	0,00%	0,00%	0,00%	
Total general	9	3	0	100%	100%	0%	

Fuente: Cubos SISPRO morbilidad ASIS 2021 - 2023

Mortalidad por Grandes Causas y Subcausas de consulta

Tabla 7. Tasa de Mortalidad por Grandes Causas en el Territorio 2021 - 2022

Grandes Causa	Referencia Departamento				Municipio				Razon de Tasas	Tasa de mortalidad mas alta 2022	Principal Tasa de mortalidad	Comportamiento ultimo año
	N. Atenciones		Tasa de Mortalidad		N. Atenciones		Tasa de Mortalidad					
	2021	2022	2021	2022	2021	2022	2021	2022				
Ciertas Afecciones Originadas En El Periodo Perinatal	1	0	100000,00	0,00	0	0	0,00	0,00	0,00	0,00	0,00 -	
Enfermedades Sistema Circulatorio	2	9	200000,00	665,68	0	2	0,00	0,00	0,00	0,00	0,00 -	
Enfermedades Transmisibles	5	6	500000,00	443,79	0	1	0,00	0,00	0,00	0,00	0,00 -	
Neoplasias	3	2	300000,00	147,93	0	1	0,00	0,00	0,00	0,00	0,00 -	
Todas Las Demás Enfermedades	3	9	300000,00	665,68	1	1	0,00	0,00	0,00	0,00	0,00 -	
Causas Externas	5	3	500000,00	221,89	0	0	0,00	0,00	0,00	0,00	0,00 -	

Fuente: Cubos SISPRO estadísticas vitales 2021 - 2022

Subcausas de consulta Genero Femenino			Referencia Departamento				Municipio				Razon de Tasas	Tasa de mortalidad mas alta 2022	Principal Tasa de mortalidad	Comportamiento ultimo año
Gran Causa	Sub Causa	N. Atenciones		Tasa de Mortalidad		N. Atenciones		Tasa de Mortalidad						
		2021	2022	2021	2022	2021	2022	2021	2022					
Enfermedades Del Sistema Circulatorio	Aterosclerosis	0	0	0,00	0,00	0	0	0,00	0,00	0,00	0,00	0,00 -		
	Enfermedad Cardiopulmonar, Enfermedades De La Circulack	0	0	0,00	0,00	0	0	0,00	0,00	0,00	0,00	0,00 -		
	Enfermedades Cerebrovasculares	0	3	0,00	385,60	0	1	0,00	0,00	0,00	0,00	0,00 -		
	Enfermedades Hipertensivas	0	1	0,00	128,53	0	0	0,00	0,00	0,00	0,00	0,00 -		
	Enfermedades Isquémicas Del Corazón	0	1	0,00	128,53	0	1	0,00	0,00	0,00	0,00	0,00 -		
	Fiebre Reumática Aguda Y Enfermedades Cardíacas Reumát	0	0	0,00	0,00	0	0	0,00	0,00	0,00	0,00	0,00 -		
	Insuficiencia Cardíaca	0	0	0,00	0,00	0	0	0,00	0,00	0,00	0,00	0,00 -		
Las Demás Enfermedades Del Sistema Circulatorio	0	0	0,00	0,00	0	0	0,00	0,00	0,00	0,00	0,00 -			
Enfermedades Transmisibles	Ciertas Enfermedades Transmisibles	0	0	0,00	0,00	0	0	0,00	0,00	0,00	0,00	0,00 -		
	Ciertas Enfermedades Transmídas Por Vectores Y Rabia	0	0	0,00	0,00	0	0	0,00	0,00	0,00	0,00	0,00 -		
	Enfermedad Por El VIH (Sida)	0	0	0,00	0,00	0	0	0,00	0,00	0,00	0,00	0,00 -		
	Enfermedades Infecciosas Intestinales	0	0	0,00	0,00	0	0	0,00	0,00	0,00	0,00	0,00 -		
	Infecciones Respiratorias Agudas	0	0	0,00	0,00	0	0	0,00	0,00	0,00	0,00	0,00 -		
	Meningitis	0	0	0,00	0,00	0	0	0,00	0,00	0,00	0,00	0,00 -		
	Resto De Ciertas Enfermedades Infecciosas Y Parasitarias	3	3	300000,00	385,60	0	1	0,00	0,00	0,00	0,00	0,00 -		
Septicemia, Excepto Neonatal	0	0	0,00	0,00	0	0	0,00	0,00	0,00	0,00	0,00 -			
Tuberculosis	0	0	0,00	0,00	0	0	0,00	0,00	0,00	0,00	0,00 -			
Neoplasias (Tumores)	Leucemia	0	0	0,00	0,00	0	0	0,00	0,00	0,00	0,00	0,00 -		
	Tumor Maligno De La Mama De La Mujer	0	0	0,00	0,00	0	0	0,00	0,00	0,00	0,00	0,00 -		
	Tumor Maligno De La Próstata	0	0	0,00	0,00	0	0	0,00	0,00	0,00	0,00	0,00 -		
	Tumor Maligno De La Tráquea, Los Bronquios Y El Pulmón	0	1	0,00	128,53	0	0	0,00	0,00	0,00	0,00	0,00 -		
	Tumor Maligno De Los Órganos Digestivos Y Del Peritoneo,	0	0	0,00	0,00	0	0	0,00	0,00	0,00	0,00	0,00 -		
	Tumor Maligno De Los Órganos Respiratorios E Intratorácico	0	0	0,00	0,00	0	0	0,00	0,00	0,00	0,00	0,00 -		
	Tumor Maligno De Otros Órganos Genitourinarios	0	1	0,00	128,53	0	1	0,00	0,00	0,00	0,00	0,00 -		
	Tumor Maligno Del Colon Y De La Unión Rectosigmoidea	0	0	0,00	0,00	0	0	0,00	0,00	0,00	0,00	0,00 -		
	Tumor Maligno Del Cuello Del Útero	1	0	100000,00	0,00	0	0	0,00	0,00	0,00	0,00	0,00 -		
	Tumor Maligno Del Cuerpo Del Útero	0	0	0,00	0,00	0	0	0,00	0,00	0,00	0,00	0,00 -		
	Tumor Maligno Del Estómago	0	0	0,00	0,00	0	0	0,00	0,00	0,00	0,00	0,00 -		
Tumor Maligno Del Tejido Linfático, De Otros Órganos Heme	1	0	100000,00	0,00	0	0	0,00	0,00	0,00	0,00	0,00 -			
Tumor Maligno Del Útero, Parte No Especificada	0	0	0,00	0,00	0	0	0,00	0,00	0,00	0,00	0,00 -			
Tumores In Situ, Benignos Y Los De Comportamiento Incier	0	0	0,00	0,00	0	0	0,00	0,00	0,00	0,00	0,00 -			
Tumores Malignos De Otras Localizaciones Y De Las No Esp	0	0	0,00	0,00	0	0	0,00	0,00	0,00	0,00	0,00 -			

Fuente: Cubos SISPRO estadísticas vitales 2021 - 2022

Subcausas de consulta Genero Masculino		Referencia Departamento				Municipio				Razon de Tasas	Tasa de mortalidad mas alta 2022	Principal Tasa de mortalidad	Comportamiento ultimo año
		N. Atenciones		Tasa de Mortalidad		N. Atenciones		Tasa de Mortalidad					
Gran Causa	Sub Causa	2021	2022	2021	2022	2021	2022	2021	2022				
	Apendicitis, Hernia De La Cavidad Abdominal Y Obstrucción	0	1	0,00	174,22	0				0,00		0,00	-
	Cirrosis Y Ciertas Otras Enfermedades Crónicas Del Hígado	0	1	0,00	174,22	0				0,00		0,00	-
	Deficiencias Nutricionales Y Anemias Nutricionales	0				0				0,00		0,00	-
	Diabetes Mellitus	0				0				0,00		0,00	-
	Embarazo, Parto Y Puerperio	0				0				0,00		0,00	-
	Enfermedades Crónicas De Las Vías Respiratorias Inferiores	0	1	0,00	174,22	0	1	0,00	0,00	0,00		0,00	-
	Enfermedades Del Sistema Nervioso, Excepto Meningitis	0	1	0,00	174,22	0				0,00		0,00	-
Todas Las Demas Causas	Enfermedades Del Sistema Urinario	0	1	0,00	174,22	0				0,00	0,00	0,00	-
	Hiperplasia De La Próstata	0				0				0,00		0,00	-
	Malformaciones Congénitas, Deformidades Y Anomalías Cro	2	0	0,00	0,00	1	0	0,00	0,00	0,00		0,00	-
	Resto De Enfermedades Del Sistema Digestivo	0				0				0,00		0,00	-
	Resto De Enfermedades Del Sistema Respiratorio	0	1	0,00	174,22	0				0,00		0,00	-
	Resto De Las Enfermedades	0				0				0,00		0,00	-
	Trastornos Mentales Y Del Comportamiento	0				0				0,00		0,00	-

Fuente: Cubos SISPRO estadísticas vitales 2021 - 2022

	CARACTERIZACION POBLACIONAL TERRITORIO VILLANUEVA AÑO 2023	Fecha: 28-02-2024
	GESTION DEL RIESGO EN SALUD	Versión: 1.0 Página 8 de 11

COMPORTAMIENTO EVENTOS DE INTERÉS EN SALUD PÚBLICA

La vigilancia epidemiológica es un proceso sistemático el cual requiere de protocolos, fichas de notificación y software (SIVIGILA) del Instituto Nacional de Salud (INS) actualizados y socializados; todos los eventos de Vigilancia en Salud Pública deben notificarse al Ente Territorial independientemente del consentimiento del paciente, teniendo en cuenta que el bien común prima sobre el individual. La información de los eventos de interés en salud pública definidos por el Instituto Nacional de Salud (INS) y notificados al Sistema de Vigilancia en Salud Pública (SIVIGILA) tienen como origen principal las unidades primarias generadoras de datos (UPGD) del país.

La aseguradora consolida y difunde la información sobre los eventos de interés en salud pública del conglomerado poblacional afiliado a Salud Total EPS-S S.A en el Territorio de Villanueva, con la retroalimentación recibida del Instituto Nacional de Salud (INS), el manejo de cada uno de los eventos. El seguimiento se realiza de acuerdo con lo establecido en los lineamientos nacionales por el INS para la vigilancia y el control, con el objetivo de planear e implementar acciones en salud desde el aseguramiento y la prestación, cumpliendo la normatividad vigente.

Tabla 8. Distribución de casos de eventos de interés en salud pública confirmados y en estudio, territorio Villanueva, año 2023

NOMBRE EVENTO	CASOS	%
DENGUE	7	50,00%
AGRESIONES POR ANIMALES POTENCIALMENTE TRANSMISORES DE RABIA	3	21,43%
VIGILANCIA EN SALUD PÚBLICA DE LA VIOLENCIA DE GÉNERO E INTRAFAMILIAR	3	21,43%
DENGUE GRAVE	1	7,14%
Total general	14	100,00%

Fuente: Notificación Sivigila por Territorio y Territorio de procedencia, Salud Total, año 2023.

Ilustración 2. Distribución de casos de eventos de interés en salud pública por curso de vida, territorio Villanueva, año 2023

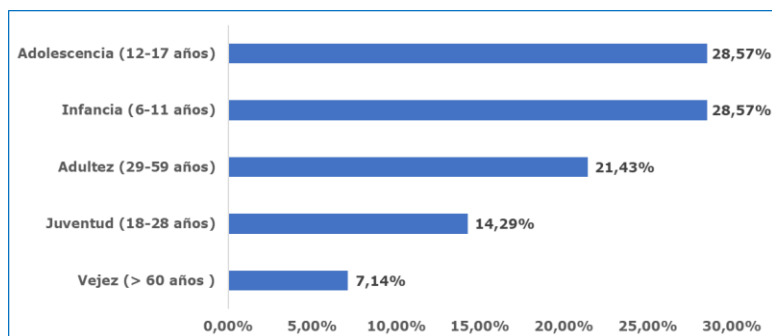

Fuente: Notificación Sivigila por Territorio y Territorio de procedencia, Salud Total, año 2023

Ilustración 3. Comportamiento del Dengue, territorio Villanueva, año 2023

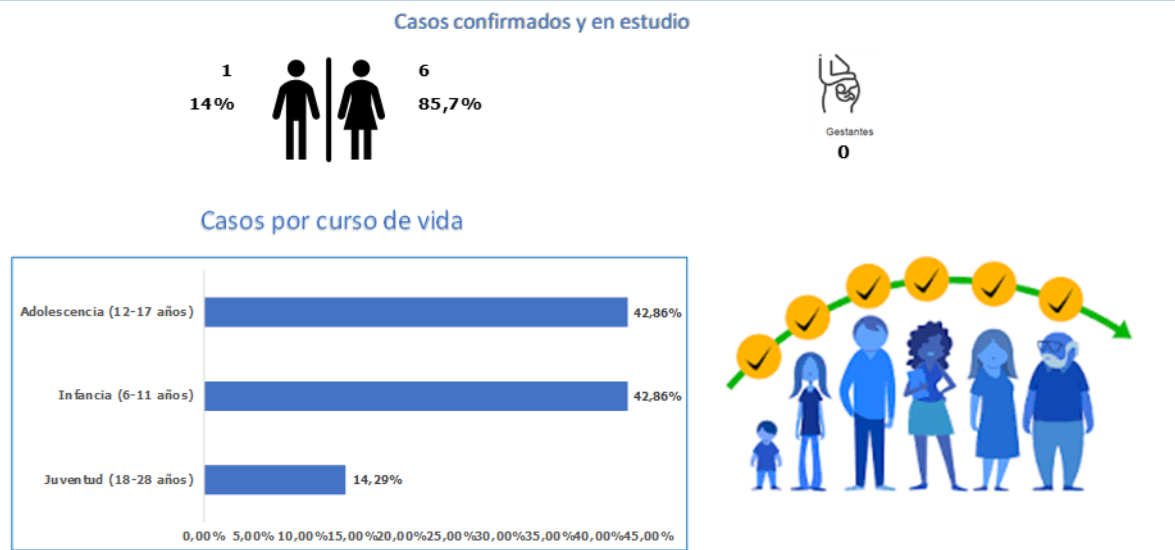

Fuente: Notificación Sivigila código INS 210 por Territorio y Territorio de procedencia, Salud Total, año 2023

Ilustración 4. Comportamiento notificación de casos por violencia de género, territorio Villanueva, año 2023

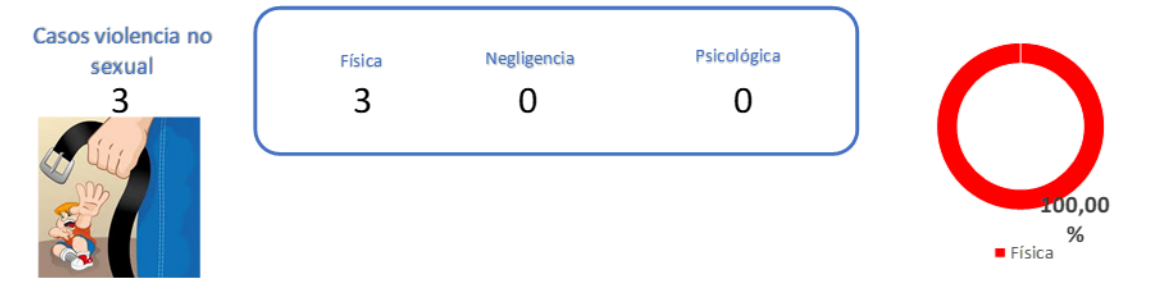

Fuente: Notificación Sivigila código INS 875 por Territorio y Territorio de residencia, Salud Total, año 2023

Ilustración 5. Comportamiento notificación de casos por violencia de género, variables de interés en víctima, territorio Villanueva, año 2023

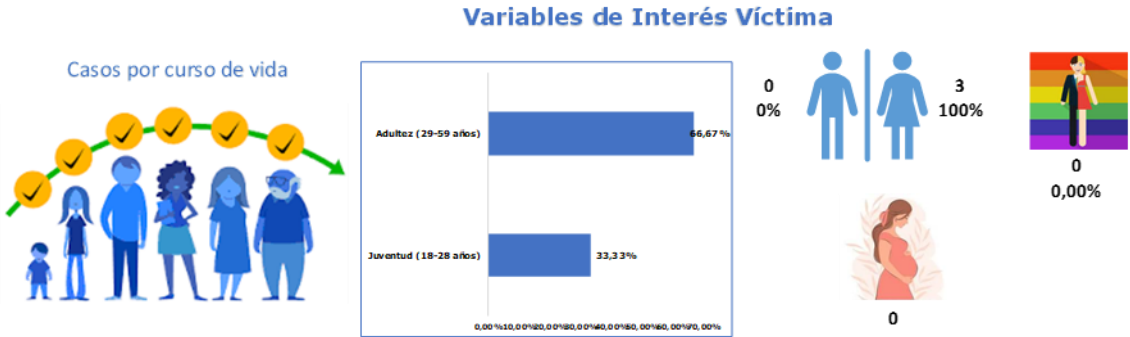

Fuente: Notificación Sivigila código INS 875 por Territorio y Territorio de residencia, Salud Total, año 2023

Ilustración 6. Comportamiento notificación de casos por violencia de género, variables de interés en agresor, territorio Villanueva, año 2023



Fuente: Notificación Sivigila código INS 875 por Territorio y Territorio de residencia, Salud Total, año 2023.

Matriz de estrategias de gestión para los riesgos priorizados en salud. Salud Total EPS-S

Para cada uno de los riesgos identificados en Salud Total EPS-S se describen los indicadores que nos permiten medir y evaluar la implementación del modelo de atención de gestión de riesgos en salud. Cada estrategia incluye a su vez un componente de vigilancia que hace referencia al ejercicio de verificar el funcionamiento de las estrategias definidas para cada riesgo con el fin de ejercer control sobre el mismo, identificar fallos y oportunidades de mejora y realizar planes de mejoramiento, siempre basada en el comportamiento de los indicadores de salud de los protegidos. Esta parte del proceso inicia desde la definición de los indicadores de seguimiento en la implementación de las estrategias de gestión de riesgo en salud de los protegidos hasta la socialización de las mediciones del impacto con las áreas interesadas.

Siendo el objetivo primario de la gestión el mejoramiento del estado de salud de los protegidos, la medición de su cumplimiento debe estar supeditada a la valoración del impacto de las intervenciones implementadas en la población de afiliados, el cual debe ser evaluado en términos de las ganancias en salud para los pacientes y las eficiencias generadas al Sistema General de Seguridad Social.

Riesgo	Población objeto	Estrategia de gestión	Objetivo general	Descripción operativa	Indicador de resultado	Responsable
Salud infantil y del joven	Protegidos menores de 15 años	- Programa de crecimiento y desarrollo - Programa del joven - Programa de planificación familiar - Estrategia AIEPI	Gestionar el ingreso de la población infantil y joven a los programas de detección temprana buscando implementar las diferentes actividades de promoción y mantenimiento de la salud.	Identificación de la población susceptible de los programas realizando actividades de demanda inducida individual y poblacional. Contratación y seguimiento de IPS de componente primario para la ejecución asistencial. Seguimiento global a través del cumplimiento de los indicadores de consulta de primera vez a los programas de infancia y Joven.	Porcentaje de menores de 10 años con consulta para crecimiento y desarrollo de primera vez. Porcentaje de jóvenes de 10 a 29 años con consulta de Primera vez para la consulta de detección de alteraciones del Joven.	Nacional: Coordinador nacional de PyP. Local: Enfermera jefe de PyP.
Gestantes	Protegidas en gestación, hombres y mujeres en edad fértil.	- Programa de control prenatal - Programa de planificación familiar	Procurar que toda mujer en edad fértil acceda de forma voluntaria a los programas de salud sexual y reproductiva y disfrute de sus servicios y beneficios. En caso de gestación que esta sea exitosa y el producto de la misma sea saludable a través de la identificación oportuna de los factores de riesgo los cuales son intervenidos.	Identificación de las posibles usuarias que cumplan criterios de ingreso al programa de salud sexual y reproductiva con ingreso oportuno a la intervención de lo requerido. Contratación y seguimiento de las IPS del componente primario para la ejecución de las actividades de control prenatal y planificación familiar. Contratación y seguimiento de las IPS del componente complementario para la ejecución de las actividades de la atención del parto y el recién nacido. Seguimiento del cumplimiento del mismo e intervención de las desviaciones que se presenten.	Razón de mortalidad materna	Nacional: Líder nacional de salud sexual y reproductiva. Local: Enfermera jefe de PyP.
Salud mental	Protegidos con diagnóstico de enfermedad mental, farmacodependencia, víctimas de violencia de cualquier índole.	Programa de salud mental	Gestionar la identificación de la población con alteración en salud mental con el fin de definir planes de gestión que permitan una intervención oportuna de su condición.	Identificación de la población susceptible de los programas incluyendo actividades de demanda inducida individual y poblacional. Contratación y seguimiento a las IPS del componente primario y complementario que realizan el componente asistencial. Seguimiento global a través del cumplimiento de los indicadores	Porcentaje de pacientes con atención en salud para condición de salud mental.	Nacional: Líder nacional de salud mental. Local: Enfermera jefe de PyP.
Riesgo cardiovascular	Protegidos con diagnóstico confirmado de hipertensión arterial y/o diabetes mellitus.	- Programa de salud cardiovascular - Programa renal - Programa de diabetes	Prevenir, controlar, retrasar y/o evitar la progresión de morbilidad en protegidos con riesgo cardiovascular y mejorar la calidad de vida en las personas que presentan estos padecimientos, mediante intervenciones organizadas basadas en las mejores evidencias científicas.	Actividades de demanda inducida para la captación de la población en riesgo para optimizar la adherencia al programa y el tratamiento oportuno. Garantía del tamizaje renal y las demás actividades asistenciales que lleven al control de las enfermedades precursoras de daño renal. Contratación y seguimiento a las IPS del componente primario y complementario que realizan el componente asistencial. Monitoreo de los indicadores de resultado.	Incidencia de insuficiencia renal crónica en menores de 60 años.	Nacional: Coordinación nacional de Riesgo cardiovascular y Líder nacional de riesgo cardiovascular. Local: Enfermera jefe de POAS.