

	<b>CARACTERIZACION POBLACIONAL TERRITORIO VILLAVICENCIO AÑO 2023</b>	<b>Fecha: 28-02-2024</b>
	<b>GESTION DEL RIESGO EN SALUD</b>	<b>Versión: 1.0</b>
		<b>Página 1 de 17</b>

## Contenido

Índice de Tablas.....	1
Índice de Ilustración.....	1
INTRODUCCIÓN.....	2
DISTRIBUCIÓN DEMOGRÁFICA.....	3
MORBILIDAD EN CONSULTA EXTERNA.....	5
Morbilidad en Consulta Externa por Curso de Vida.....	7
Mortalidad por Grandes Causas y Subcausas de consulta.....	9
COMPORTAMIENTO EVENTOS DE INTERÉS EN SALUD PÚBLICA.....	12
Matriz de estrategias de gestión para los riesgos priorizados en salud. Salud Total EPS-S.....	17

## Índice de Tablas

Tabla 1. Distribución de la Población por Quinquenios y género, año 2023.....	4
Tabla 2. Distribución de la Población Afiliada por Territorio, año 2023.....	4
Tabla 3. Índices Demográficos del Territorio.....	5
Tabla 4. Índices Demográficos del Territorio.....	5
Tabla 5. Indicadores Dinámica Poblacional.....	5
Tabla 6. Grados Causas de Consulta 2021 - 2023. Territorio de Villavicencio.....	6
Tabla 7. Tasa de Mortalidad por Grandes Causas en el Territorio 2021 - 2022.....	9
Tabla 8. Distribución de casos de eventos de interés en salud pública confirmados y en estudio, territorio Villavicencio, año 2023.....	12
Tabla 9. Distribución de casos confirmados y en estudio de mortalidad, territorio Villavicencio, año 2023.....	13

## Índice de Ilustración

Ilustración 1. Pirámide Poblacional Villavicencio año 2023.....	3
Ilustración 2. Distribución de casos de eventos de interés en salud pública por curso de vida, territorio Villavicencio, año 2023.....	13
Ilustración 3. Comportamiento del Dengue, territorio Villavicencio, año 2023.....	13
Ilustración 4. Comportamiento notificación de casos por violencia de género, territorio Villavicencio, año 2023.....	14
Ilustración 5. Comportamiento notificación de casos por violencia de género, variables de interés en víctima, territorio Villavicencio, año 2023.....	14
Ilustración 6 Comportamiento notificación de casos por violencia de género, variables de interés en agresor, territorio Villavicencio, año 2023.....	15
Ilustración 7. Comportamiento notificación de casos por intento de suicidio, territorio Villavicencio, año 2023.....	15
Ilustración 8. Variables de interés de los casos notificados por intento de suicidio, territorio Villavicencio, año 2023.....	16

	<b>CARACTERIZACION POBLACIONAL TERRITORIO VILLAVICENCIO AÑO 2023</b>	<b>Fecha: 28-02-2024</b>
	<b>GESTION DEL RIESGO EN SALUD</b>	<b>Versión: 1.0</b> <b>Página 2 de 17</b>

## INTRODUCCIÓN

Teniendo en cuenta las particularidades de Salud Total EPS-S y de acuerdo con el mapa de procesos, donde Gestión Del Riesgo En Salud hace parte del cor de la institución, al interior se relaciona el procedimiento Caracterización Poblacional, cuya metodología permite identificar y priorizar riesgos en salud de los afiliados a Salud Total EPS-S; utiliza diferentes fuentes de información de las cuales se destacan como externas: cubos SISPRO dispuestos por el MSPS y SIVIGILA.

Este documento presenta las características generales de la población afiliada del Territorio, así como su distribución por grupo de edad y sexo; la información de la morbilidad básicamente describe la distribución y el comportamiento de los principales eventos que inciden en el estado de salud de la población, en este caso se hace referencia a la morbilidad atendida, la cual parte de los registros de los servicios de salud utilizados por los protegidos.

En el siguiente informe se presentan las principales causas de mortalidad de la población afiliada, de forma general, teniendo en cuenta la Lista por Causas y Subcausas de Defunción de la Organización Panamericana de la Salud 6/67 CIE-10. Así mismo se presentan los principales indicadores demográficos e indicadores generales de mortalidad relación de datos del Territorio.

	<b>CARACTERIZACION POBLACIONAL TERRITORIO VILLAVICENCIO AÑO 2023</b>	<b>Fecha: 28-02-2024</b>
	<b>GESTION DEL RIESGO EN SALUD</b>	<b>Versión: 1.0</b> <b>Página 3 de 17</b>

### DISTRIBUCIÓN DEMOGRÁFICA

La demografía involucra por un lado el conocimiento de la estructura de una población y por otra parte los mecanismos por los que se modifican los procesos que determinan la formación, conservación y disminución de esta.

El conocimiento de los aspectos demográficos de la población toma gran importancia, dado que estos se constituyen como unos de los principales elementos para realizar estimaciones y proyecciones a futuro, previsible en tamaño y estructura, así como sus cambios y factores incidentes, los cuales deben tenerse en cuenta para medir y establecer prioridades en salud pública. Esta variabilidad refleja las modificaciones en las necesidades en salud de la población afiliada y generan un escenario para la evaluación, desarrollo y ajuste de políticas institucionales encaminadas a la planeación de la atención en salud de nuestros afiliados.

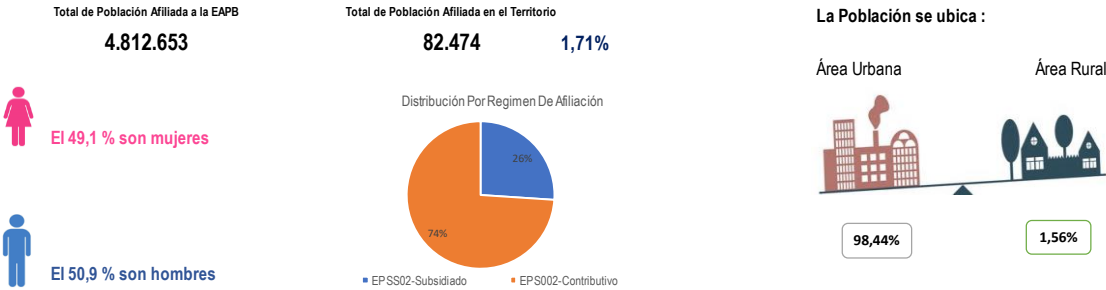

Fuente: Cubo Sispro-BDUA diciembre 2023

Ilustración 1. Pirámide Poblacional Villavicencio año 2023

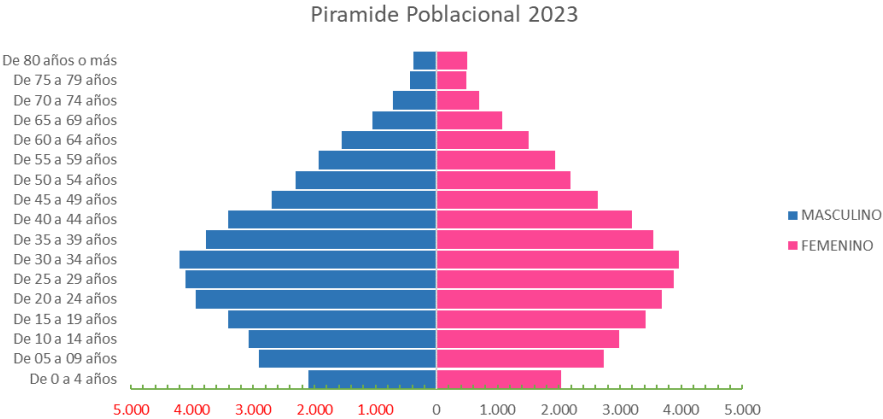

Fuente: Cubo Sispro-BDUA diciembre 2023

*Tabla 1. Distribución de la Población por Quinquenios y género, año 2023*

Quinquenio	MASCULINO		FEMENINO		TOTAL GENERAL	
	Numero	(%) Porcentaje	Numero	(%) Porcentaje	Numero	(%) Porcentaje
De 0 a 4 años	2.095	4,99%	2.041	5,04%	4.136	5,0%
De 05 a 09 años	2.900	6,91%	2.733	6,75%	5.633	6,8%
De 10 a 14 años	3.077	7,33%	2.989	7,38%	6.066	7,4%
De 15 a 19 años	3.410	8,12%	3.413	8,43%	6.823	8,3%
De 20 a 24 años	3.938	9,38%	3.685	9,10%	7.623	9,2%
De 25 a 29 años	4.111	9,79%	3.876	9,58%	7.987	9,7%
De 30 a 34 años	4.210	10,03%	3.964	9,79%	8.174	9,9%
De 35 a 39 años	3.771	8,98%	3.551	8,77%	7.322	8,9%
De 40 a 44 años	3.412	8,12%	3.193	7,89%	6.605	8,0%
De 45 a 49 años	2.700	6,43%	2.644	6,53%	5.344	6,5%
De 50 a 54 años	2.301	5,48%	2.192	5,42%	4.493	5,4%
De 55 a 59 años	1.930	4,60%	1.936	4,78%	3.866	4,7%
De 60 a 64 años	1.553	3,70%	1.507	3,72%	3.060	3,7%
De 65 a 69 años	1.055	2,51%	1.078	2,66%	2.133	2,6%
De 70 a 74 años	717	1,71%	694	1,71%	1.411	1,7%
De 75 a 79 años	430	1,02%	482	1,19%	912	1,1%
De 80 años o más	385	0,92%	501	1,24%	886	1,1%
<b>Total general</b>	<b>41995</b>	<b>100,00%</b>	<b>40.479</b>	<b>100,00%</b>	<b>82.474</b>	<b>100,0%</b>

Fuente: Cubo Sispro-BDUA diciembre 2023

*Tabla 2. Distribución de la Población Afiliada por Territorio, año 2023*

Territorio	Población ST	% Población de la EPS Afiliada en el territorio	Población ET	% Población del Territorio afiliada a la EPS
<b>META</b>	<b>146.836</b>	<b>3,05%</b>	<b>1.130.085</b>	<b>13,0%</b>
50001 - VILLAVICENCIO	82.474	56,17%	577.875	14,3%

Fuente: Cubo Sispro-BDUA diciembre 2023

*Tabla 3. Índices Demográficos del Territorio*

Índice	Indicador Nacional para la EAPB (Año 2023)	Indicador para el Territorio (Año 2023)	Interpretación
Población total	4.812.653	82.474	Un 1,72 % de la población afiliada a la EAPB residen en este territorio.
Población Masculina	2.453.076	41.995	El 50,9 % es población masculina
Población femenina	2.359.577	40.479	El 49,1 % es población femenina.
Relación hombres:mujer	103,96	104,0	En el territorio por cada 100 mujeres hay 104 hombres.
Razón niños:mujer	18,85	17,0	En el territorio por cada 100 mujeres en edad fértil (15-49años) hay 17 niños y niñas entre 0 y 4 años.
Índice de infancia	20,62	19,0	En el territorio por cada 100 personas hay 19 menores de 15 años.
Índice de juventud	25,92	27,2	En el territorio por cada 100 personas hay 27,2 personas entre 15 a 29 años.
Índice de vejez	7,78	6,5	En el territorio por cada 100 personas hay 6,5 personas mayores de 65 años.
Índice de envejecimiento	37,72	33,7	En el territorio por cada 100 personas menores de 15 años, hay 33,7 personas mayores de 65 años
Índice demográfico de dependen	39,67	34,5	En el territorio por cada 100 personas entre los 15 a 64 años, hay 34,5 personas menores de 15 años y mayores de 65 años (dependientes).
Índice de dependencia infantil	28,81	25,8	En el territorio por cada 100 personas entre los 15 a 64 años, dependen 25,8 menores de 15 años.
Índice de dependencia mayores	10,87	8,7	En el territorio de cada 100 personas entre los 15 a 64 años dependen 8,7 personas mayores de 65 años.
Índice de Friz	91,73	82,5	Representa el porcentaje de población de menos de 20 años (entre 0 y 19 años), con respecto al grupo de población de edades comprendidas entre los 30 y los 49 años. Cuando este índice supera el valor de 160 se considera que la población estudiada es una población joven, mientras que si resulta inferior a 60 se considera una población envejecida.

Fuente: Cubo Sispro-BDUA diciembre 2023

*Tabla 4. Índices Demográficos del Territorio*

Territorio	Población Total	Población Masculina	Población Femenina	Relación hombres:mujer	Razón niños:mujer	Índice de infancia	Índice de juventud	Índice de vejez	Índice demográfico de dependencia	Índice de dependencia infantil	Índice de dependencia mayores	Índice de Friz
<b>META</b>	<b>146.836</b>	<b>78.182</b>	<b>68.654</b>	<b>113,9</b>	<b>19,6</b>	<b>20,53</b>	<b>26,7</b>	<b>5,4</b>	<b>35,1</b>	<b>27,7</b>	<b>7,3</b>	<b>84,0</b>
50001 - VILLAVICENCIO	82.474	41.995	40.479	103,7	17,0	19,2	27,2	6,5	34,5	25,8	8,7	82,6

Fuente: Cubo Sispro-BDUA diciembre 2023

*Tabla 5. Indicadores Dinámica Poblacional*

Municipio	Tasa bruta de mortalidad - EAPB			Tasa bruta de natalidad - EAPB			Tasa General de Fecundidad - EA		
	2020	2021	2022	2020	2021	2022	2020	2021	2022
Departamento	2,95	2,02	2,66	13,27	13,44	10,95	44,40	46,47	39,85
50001 - Villavicencio	3,40	2,37	3,60	12,40	12,68	10,66	40,69	43,92	36,96

Fuente: Cubo Sispro-Indicadores Caracterización

## MORBILIDAD EN CONSULTA EXTERNA

De acuerdo a la información disponible en Cubos SISPRO – reporte RIPS, a partir de los datos consignados, para el año 2023 se registraron las atenciones correspondientes a consultas médicas generales en las IPS primarias de la red prestadora de Salud Total del Territorio.

*Tabla 6. Grados Causas de Consulta 2021 - 2023. Territorio de Villavicencio*

Grados Causas	N. Atenciones			Proporcion			Comportamiento
	2021	2022	2023	2021%	2022%	2023%	
Condiciones maternas perinatales	2.494	2.235	1.526	1,69%	1,32%	1,52%	
Condiciones transmisibles y nutricionales	12.596	17.452	12.604	8,52%	10,29%	12,52%	
Enfermedades no transmisibles	101.899	119.664	68.524	68,94%	70,54%	68,08%	
Lesiones	8.123	7.259	5.020	5,50%	4,28%	4,99%	
Signos y síntomas mal definidos	22.702	23.038	12.971	15,36%	13,58%	12,89%	
<b>Total general</b>	<b>147.814</b>	<b>169.648</b>	<b>100.645</b>	<b>100%</b>	<b>100%</b>	<b>100%</b>	



Fuente: Cubos SISPRO morbilidad ASIS 2021 - 2023

Grados Causas	2021		2022		2023	
	Femenino	Maculino	Femenino	Maculino	Femenino	Maculino
Condiciones maternas perinatales	6.055	6.466	8.669	8.783	6.230	6.374
Condiciones transmisibles y nutricionales	60.905	40.704	70.763	48.901	39.417	29.107
Enfermedades no transmisibles	3.231	4.848	3.257	4.002	2.017	3.003
Lesiones	14.154	8.443	13.974	9.064	7.832	6.139
Signos y síntomas mal definidos	86.659	60.594	98.774	70.874	56.959	43.686
<b>Total por genero</b>	<b>147.253</b>	<b>100.645</b>	<b>169.648</b>	<b>100.645</b>		

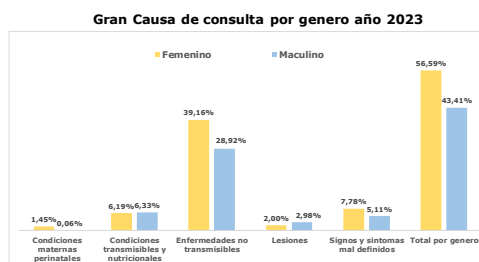

Grados Causas	2021		2022		2023	
	Femenino	Maculino	Femenino	Maculino	Femenino	Maculino
Condiciones maternas perinatales	1,57%	0,09%	1,24%	0,07%	1,45%	0,06%
Condiciones transmisibles y nutricionales	4,11%	4,39%	5,11%	5,18%	6,19%	6,33%
Enfermedades no transmisibles	41,36%	27,64%	41,71%	28,82%	39,16%	28,92%
Lesiones	2,19%	3,29%	1,92%	2,26%	2,00%	2,98%
Signos y síntomas mal definidos	9,61%	5,73%	8,24%	5,34%	7,78%	5,11%
<b>Total por genero</b>	<b>58,85%</b>	<b>41,15%</b>	<b>58,22%</b>	<b>41,78%</b>	<b>56,59%</b>	<b>43,41%</b>

Fuente: Cubos SISPRO morbilidad ASIS 2021 - 2023

### Subcausas de consulta Genero Femenino

Grados Causas	Subcausas	2021	2022	2023	2021	2022	2023	Comportamiento	Proporcion mas alta	2023 Principal subcausa de consulta
		N.	N.	N.	%	%	%			
Condiciones maternas perinatales	Condiciones derivadas durante el periodo perinatal	207	88	82	0,24%	0,09%	0,14%		<b>2,42%</b>	Condiciones maternas
	Condiciones maternas	2.107	2.023	1.381	2,43%	2,05%	2,42%			
Condiciones transmisibles y nutricionales	Deficiencias nutricionales	496	470	202	0,57%	0,48%	0,25%		<b>6,52%</b>	Enfermedades infecciosas y parasitarias
	Enfermedades infecciosas y parasitarias	3.783	5.314	3.713	4,37%	5,38%	6,52%			
	Infecciones respiratorias	1.776	2.885	2.315	2,05%	2,92%	4,06%			
	Anomalías congénitas	504	660	461	0,58%	0,67%	0,81%			
	Condiciones neuropsiquiátricas	5.375	5.838	2.940	6,20%	5,91%	5,16%			
	Condiciones orales	2.209	6.575	3.397	2,55%	6,66%	5,96%			
	Desórdenes endocrinos	6.469	7.335	3.521	7,46%	7,43%	6,18%			
	Diabetes mellitus	2.242	2.445	1.304	2,59%	2,48%	2,29%			
	Enfermedades cardiovasculares	8.393	10.521	6.043	11,20%	9,29%	9,62%			
	Enfermedades de la piel	3.818	3.979	2.209	4,41%	4,03%	3,88%			
Enfermedades no transmisibles	Enfermedades de los órganos de los sentidos	4.072	5.356	2.523	4,70%	5,42%	4,43%		<b>10,61%</b>	Enfermedades cardiovasculares
	Enfermedades digestivas	4.692	5.157	3.429	5,41%	5,22%	6,02%			
	Enfermedades genitourinarias	9.703	9.173	5.480	11,20%	9,29%	10,61%			
	Enfermedades musculoesqueléticas	9.592	9.230	5.183	11,07%	9,34%	9,10%			
	Enfermedades respiratorias	1.323	1.925	998	1,53%	1,95%	1,75%			
	Neoplasias malignas	1.177	1.173	1.071	1,36%	1,19%	1,88%			
	Otras neoplasias	1.336	1.396	858	1,54%	1,41%	1,51%			
	Lesiones de intencionalidad indeterminada	5	5	2	0,01%	0,01%	0,00%			
	Lesiones intensionales	33	28	17	0,04%	0,03%	0,03%			
	Lesiones no intensionales	249	183	117	0,29%	0,19%	0,21%			
Lesiones	Traumatismos, envenenamientos u de causas externas	2.944	3.041	1.881	3,40%	3,08%	3,30%		<b>3,30%</b>	Traumatismos, envenenamientos u de causas externas
	Signos y síntomas mal definidos	14.154	13.974	7.832	16,33%	14,15%	13,75%			
Signos y síntomas mal definidos	14.154	13.974	7.832	16,33%	14,15%	13,75%				
<b>Total general</b>	<b>86.659</b>	<b>98.774</b>	<b>56.959</b>	<b>100%</b>	<b>100%</b>	<b>100%</b>				

### Subcausas de consulta Genero Masculino

Grados Causas	Subcausas	2021	2022	2023	2021	2022	2023	Comportamiento	Proporcion mas alta	2023 Principal subcausa de consulta
		N.	N.	N.	%	%	%			
Condiciones maternas perinatales	Condiciones derivadas durante el periodo perinatal	133	119	55	0,22%	0,17%	0,13%		<b>0,13%</b>	Condiciones derivadas durante el periodo perinatal
	Condiciones maternas	0	5	8	0,00%	0,01%	0,02%			
Condiciones transmisibles y nutricionales	Deficiencias nutricionales	289	315	135	0,48%	0,44%	0,31%		<b>9,45%</b>	Enfermedades infecciosas y parasitarias
	Enfermedades infecciosas y parasitarias	4.572	6.109	4.129	7,55%	8,62%	9,45%			
	Infecciones respiratorias	1.605	2.359	2.110	2,65%	3,33%	4,83%			
	Anomalías congénitas	405	498	337	0,67%	0,70%	0,77%			
	Condiciones neuropsiquiátricas	3.438	4.073	2.248	5,67%	5,75%	5,15%			
	Condiciones orales	1.734	5.036	2.771	2,86%	7,11%	6,34%			
	Desórdenes endocrinos	2.920	3.213	1.623	4,82%	4,53%	3,72%			
	Diabetes mellitus	2.358	2.426	1.269	3,89%	3,42%	2,90%			
	Enfermedades cardiovasculares	6.769	8.635	5.161	11,17%	12,18%	11,81%			
	Enfermedades de la piel	2.953	3.209	1.869	4,87%	4,53%	4,28%			
Enfermedades no transmisibles	Enfermedades de los órganos de los sentidos	3.405	4.205	1.928	6,22%	5,93%	4,41%		<b>11,81%</b>	Enfermedades cardiovasculares
	Enfermedades digestivas	3.548	4.073	2.779	5,86%	5,75%	6,36%			
	Enfermedades genitourinarias	3.525	3.589	3.248	5,82%	5,06%	7,43%			
	Enfermedades musculoesqueléticas	7.095	6.816	3.815	11,71%	9,62%	8,73%			
	Enfermedades respiratorias	1.306	1.903	1.089	2,16%	2,69%	2,49%			
	Neoplasias malignas	792	741	706	1,31%	1,05%	1,62%			
	Otras neoplasias	456	484	264	0,75%	0,68%	0,60%			
	Lesiones de intencionalidad indeterminada	6	0	4	0,01%	0,00%	0,01%			
	Lesiones intensionales	41	29	33	0,07%	0,04%	0,08%			
	Lesiones no intensionales	246	201	159	0,41%	0,28%	0,36%			
Lesiones	Traumatismos, envenenamientos u de causas externas	4.555	3.772	2.807	7,52%	5,32%	6,43%		<b>6,43%</b>	Traumatismos, envenenamientos u de causas externas
	Signos y síntomas mal definidos	8.443	9.064	5.139	13,93%	12,79%	11,76%			
Signos y síntomas mal definidos	8.443	9.064	5.139	13,93%	12,79%	11,76%				
<b>Total general</b>	<b>60.594</b>	<b>70.874</b>	<b>43.686</b>	<b>100%</b>	<b>100%</b>	<b>100%</b>				

Fuente: Cubos SISPRO morbilidad ASIS 2021 - 2023

## Morbilidad en Consulta Externa por Curso de Vida

### Subcausas Por Curso de Vida - Primera Infancia (0 - 5 años) año 2023

Gran Causa	Subgrupo de Causa	Femenino	Masculino	Total	% Femenino	% Masculino	% Total	Proporcion Gran causa	Proporcion subcausa mas alta	Principal subcausa de consulta
Condiciones maternas perinatales	Condiciones derivadas durante el periodo perinatal	82	55	137	1,26%	0,84%	2,10%	2,10%	2,10%	Condiciones derivadas durante el periodo perinatal
	Condiciones maternas	0	0	0	0,00%	0,00%	0,00%			
Condiciones transmisibles y nutricionales	Deficiencias nutricionales	46	69	115	0,71%	1,06%	1,77%	33,23%	17,08%	Infecciones respiratorias
	Enfermedades infecciosas y parasitarias	502	434	936	7,71%	6,67%	14,38%			
Enfermedades no transmisibles	Infecciones respiratorias	472	640	1.112	7,25%	9,83%	17,08%	41,47%	7,07%	Enfermedades de la piel
	Anomalías congénitas	287	81	368	4,41%	1,24%	5,65%			
	Condiciones neuropsiquiátricas	69	235	304	1,06%	3,61%	4,67%			
	Condiciones orales	120	132	252	1,84%	2,03%	3,87%			
	Desórdenes endocrinos	45	15	60	0,69%	0,23%	0,92%			
	Diabetes mellitus	0	0	0	0,00%	0,00%	0,00%			
	Enfermedades cardiovasculares	3	18	21	0,05%	0,28%	0,32%			
	Enfermedades de la piel	228	232	460	3,50%	3,56%	7,07%			
	Enfermedades de los órganos de los sentidos	96	124	220	1,47%	1,91%	3,38%			
	Enfermedades digestivas	112	136	248	1,72%	2,09%	3,81%			
	Enfermedades genitourinarias	82	113	195	1,26%	1,74%	3,00%			
	Enfermedades músculo-esqueléticas	76	90	166	1,17%	1,38%	2,55%			
	Enfermedades respiratorias	162	210	372	2,49%	3,23%	5,72%			
	Neoplasias malignas	5	12	17	0,08%	0,18%	0,26%			
	Otras neoplasias	11	5	16	0,17%	0,08%	0,25%			
Lesiones	Lesiones de intensionalidad indeterminada	1	0	1	0,02%	0,00%	0,02%	4,89%	4,52%	Traumatismos, envenenamientos u de causas externas
	Lesiones intensionales	0	5	5	0,00%	0,08%	0,08%			
	Lesiones no intensionales	7	11	18	0,11%	0,17%	0,28%			
Signos y síntomas mal definidos	Traumatismos, envenenamientos u de causas externas	127	137	264	2,10%	2,10%	4,20%	18,31%	18,31%	
	Signos y síntomas mal definidos	540	652	1.192	8,30%	10,02%	18,31%			
<b>Total general</b>		<b>3.103</b>	<b>3.406</b>	<b>6.509</b>	<b>47,67%</b>	<b>52,33%</b>	<b>100%</b>	<b>100%</b>		

### Subcausas Por Curso de Vida - Infancia (6 - 11 años) año 2023

Gran Causa	Subgrupo de Causa	Femenino	Masculino	Total	% Femenino	% Masculino	% Total	Proporcion Gran causa	Proporcion subcausa mas alta	Principal subcausa de consulta
Condiciones maternas perinatales	Condiciones derivadas durante el periodo perinatal	0	0	0	0,00%	0,00%	0,00%	0,00%	0,00%	
	Condiciones maternas	0	0	0	0,00%	0,00%	0,00%			
Condiciones transmisibles y nutricionales	Deficiencias nutricionales	14	14	28	0,25%	0,25%	0,49%	22,17%	14,17%	Enfermedades infecciosas y parasitarias
	Enfermedades infecciosas y parasitarias	408	401	809	7,14%	7,02%	14,17%			
Enfermedades no transmisibles	Infecciones respiratorias	228	201	429	3,99%	3,52%	7,51%	52,14%	12,59%	Condiciones orales
	Anomalías congénitas	29	43	72	0,51%	0,75%	1,26%			
	Condiciones neuropsiquiátricas	171	248	419	2,99%	4,34%	7,34%			
	Condiciones orales	337	382	719	5,90%	6,69%	12,59%			
	Desórdenes endocrinos	132	103	235	2,31%	1,80%	4,11%			
	Diabetes mellitus	0	0	0	0,00%	0,00%	0,00%			
	Enfermedades cardiovasculares	10	13	23	0,18%	0,23%	0,40%			
	Enfermedades de la piel	118	87	205	2,07%	1,52%	3,59%			
	Enfermedades de los órganos de los sentidos	171	142	313	2,99%	2,49%	5,48%			
	Enfermedades digestivas	90	108	198	1,58%	1,89%	3,47%			
	Enfermedades genitourinarias	148	84	232	2,59%	1,47%	4,06%			
	Enfermedades músculo-esqueléticas	88	109	197	1,54%	1,91%	3,45%			
	Enfermedades respiratorias	150	180	330	2,63%	3,15%	5,78%			
	Neoplasias malignas	5	18	23	0,09%	0,32%	0,40%			
	Otras neoplasias	6	6	12	0,11%	0,11%	0,21%			
Lesiones	Lesiones de intensionalidad indeterminada	0	0	0	0,00%	0,00%	0,00%	5,36%	4,99%	Traumatismos, envenenamientos u de causas externas
	Lesiones intensionales	2	0	2	0,04%	0,00%	0,04%			
	Lesiones no intensionales	7	12	19	0,12%	0,21%	0,33%			
Signos y síntomas mal definidos	Traumatismos, envenenamientos u de causas externas	121	164	285	2,12%	2,87%	4,99%	20,33%	20,33%	
	Signos y síntomas mal definidos	577	584	1.161	10,10%	10,23%	20,33%			
<b>Total general</b>		<b>2.812</b>	<b>2.899</b>	<b>5.711</b>	<b>49,24%</b>	<b>50,76%</b>	<b>100%</b>			

Fuente: Cubos SISPRO morbilidad ASIS 2021 - 2023

Al validar los cursos de vida de Primera Infancia e Infancia con las condiciones transmisibles y nutricionales, es importante continuar fortaleciendo el proceso de prevención e intervención de las infecciones respiratorias agudas, respecto a las enfermedades prevalentes en la infancia como la enfermedad diarreica aguda (EDA) y la infección respiratoria aguda (IRA) se hace importante dar continuidad a la implementación y seguimiento de la estrategia AIEPI (Atención integral a las enfermedades prevalentes en la infancia).

**Subcausas Por Curso de Vida - Adolescencia (12 - 17 años) año 2023**

Gran Causa	Subgrupo de Causa	Femenino	Masculino	Total	% Femenino	% Masculino	% Total	Proporción Gran causa	Proporción subcausa mas alta	Principal subcausa de consulta
Condiciones maternas perinatales	Condiciones derivadas durante el periodo perinatal	0	0	0	0,00%	0,00%	0,00%	0,88%	0,88%	Condiciones maternas
	Condiciones maternas	80	0	80	0,88%	0,00%	0,88%			
Condiciones transmisibles y nutricionales	Deficiencias nutricionales	25	14	39	0,27%	0,15%	0,43%	16,27%	12,56%	Enfermedades infecciosas y parasitarias
	Enfermedades infecciosas y parasitarias	484	662	1.146	5,31%	7,26%	12,56%			
Enfermedades no transmisibles	Infecciones respiratorias	171	128	299	1,87%	1,40%	3,28%	58,02%	10,22%	Condiciones orales
	Anomalías congénitas	48	151	199	0,53%	1,66%	2,18%			
	Condiciones neuropsiquiátricas	428	393	821	4,69%	4,21%	9,00%			
	Condiciones orales	513	419	932	5,62%	4,59%	10,22%			
	Desórdenes endocrinos	191	112	303	2,09%	1,23%	3,32%			
	Diabetes mellitus	15	4	19	0,16%	0,04%	0,21%			
	Enfermedades cardiovasculares	72	38	110	0,79%	0,42%	1,21%			
	Enfermedades de la piel	345	286	631	3,78%	3,14%	6,92%			
	Enfermedades de los órganos de los sentidos	265	142	407	2,91%	1,56%	4,46%			
	Enfermedades digestivas	222	143	365	2,43%	1,57%	4,00%			
	Enfermedades genitourinarias	399	151	550	4,37%	1,66%	6,03%			
	Enfermedades músculo-esqueléticas	289	328	627	3,17%	3,71%	6,87%			
	Enfermedades respiratorias	105	104	209	1,15%	1,14%	2,29%			
	Neoplasias malignas	45	23	68	0,49%	0,25%	0,75%			
	Otras neoplasias	43	9	52	0,47%	0,10%	0,57%			
Lesiones	Lesiones de intensionalidad indeterminada	0	0	0	0,00%	0,00%	0,00%	6,03%	5,35%	Traumatismos, envenenamientos u de causas externas
	Lesiones intensionales	7	20	27	0,08%	0,22%	0,30%			
	Lesiones no intensionales	18	17	35	0,20%	0,19%	0,38%			
	Traumatismos, envenenamientos u de causas externas	195	293	488	2,14%	3,21%	5,35%			
Signos y síntomas mal definidos	974	741	1.715	10,66%	8,12%	18,80%	18,80%	100%		
<b>Total general</b>		<b>4.934</b>	<b>4.188</b>	<b>9.122</b>	<b>54,09%</b>	<b>45,91%</b>	<b>100%</b>			

**Subcausas Por Curso de Vida - Juventud (18 - 28 años) año 2023**

Gran Causa	Subgrupo de Causa	Femenino	Masculino	Total	% Femenino	% Masculino	% Total	Proporción Gran causa	Proporción subcausa mas alta	Principal subcausa de consulta
Condiciones maternas perinatales	Condiciones derivadas durante el periodo perinatal	0	0	0	0,00%	0,00%	0,00%	5,46%	5,46%	Condiciones maternas
	Condiciones maternas	750	8	758	5,40%	0,06%	5,46%			
Condiciones transmisibles y nutricionales	Deficiencias nutricionales	21	11	32	0,15%	0,08%	0,23%	15,37%	10,04%	Enfermedades infecciosas y parasitarias
	Enfermedades infecciosas y parasitarias	582	813	1.395	4,19%	5,85%	10,04%			
Enfermedades no transmisibles	Infecciones respiratorias	334	374	708	2,40%	2,69%	5,10%	58,28%	9,99%	Enfermedades genitourinarias
	Anomalías congénitas	38	30	68	0,27%	0,22%	0,49%			
	Condiciones neuropsiquiátricas	569	416	985	4,10%	2,99%	7,09%			
	Condiciones orales	693	514	1.207	4,99%	3,70%	8,69%			
	Desórdenes endocrinos	435	134	569	3,13%	0,96%	4,10%			
	Diabetes mellitus	29	25	54	0,21%	0,18%	0,39%			
	Enfermedades cardiovasculares	115	114	229	0,83%	0,82%	1,65%			
	Enfermedades de la piel	389	357	746	2,80%	2,57%	5,37%			
	Enfermedades de los órganos de los sentidos	134	187	521	2,40%	1,35%	3,75%			
	Enfermedades digestivas	555	358	913	3,99%	2,58%	6,57%			
	Enfermedades genitourinarias	1.093	295	1.388	7,87%	2,12%	9,99%			
	Enfermedades músculo-esqueléticas	350	474	1.024	3,41%	4,61%	7,77%			
	Enfermedades respiratorias	92	102	194	0,66%	0,73%	1,40%			
	Neoplasias malignas	44	45	89	0,32%	0,32%	0,64%			
	Otras neoplasias	80	30	110	0,58%	0,22%	0,79%			
Lesiones	Lesiones de intensionalidad indeterminada	1	2	3	0,01%	0,01%	0,01%	6,90%	6,37%	Traumatismos, envenenamientos u de causas externas
	Lesiones intensionales	7	3	10	0,05%	0,02%	0,07%			
	Lesiones no intensionales	25	36	61	0,18%	0,26%	0,44%			
	Traumatismos, envenenamientos u de causas externas	269	616	885	1,94%	4,43%	6,37%			
Signos y síntomas mal definidos	1.318	628	1.946	9,49%	4,52%	14,01%	14,01%	100%		
<b>Total general</b>	<b>8.323</b>	<b>5.571</b>	<b>13.894</b>	<b>59,90%</b>	<b>40,10%</b>	<b>100%</b>				

Fuente: Cubos SISPRO morbilidad ASIS 2021 - 2023

**Subcausas Por Curso de Vida - Adultez (29 - 59 años) año 2023**

Gran Causa	Subgrupo de Causa	Femenino	Masculino	Total	% Femenino	% Masculino	% Total	Proporción Gran causa	Proporción subcausa mas alta	Principal subcausa de consulta
Condiciones maternas perinatales	Condiciones derivadas durante el periodo perinatal	0	0	0	0,00%	0,00%	0,00%	1,26%	1,26%	Condiciones maternas
	Condiciones maternas	551	0	551	1,26%	0,00%	1,26%			
Condiciones transmisibles y nutricionales	Deficiencias nutricionales	70	6	76	0,16%	0,01%	0,17%	10,15%	6,48%	Enfermedades infecciosas y parasitarias
	Enfermedades infecciosas y parasitarias	1.341	1.501	2.842	3,06%	3,42%	6,48%			
Enfermedades no transmisibles	Infecciones respiratorias	886	649	1.535	2,02%	1,48%	3,50%	71,62%	11,33%	Enfermedades músculo-esqueléticas
	Anomalías congénitas	47	15	62	0,11%	0,03%	0,14%			
	Condiciones neuropsiquiátricas	1.298	703	2.001	2,96%	1,60%	4,56%			
	Condiciones orales	1.504	1.146	2.650	3,43%	2,61%	6,04%			
	Desórdenes endocrinos	2.161	944	3.105	4,93%	2,15%	7,08%			
	Diabetes mellitus	549	585	1.134	1,25%	1,33%	2,59%			
	Enfermedades cardiovasculares	2.372	1.963	4.335	5,41%	4,48%	9,88%			
	Enfermedades de la piel	799	656	1.455	1,82%	1,50%	3,32%			
	Enfermedades de los órganos de los sentidos	1.083	799	1.882	2,47%	1,82%	4,29%			
	Enfermedades digestivas	1.736	1.484	3.220	3,96%	3,38%	7,34%			
	Enfermedades genitourinarias	3.056	1.479	4.535	6,97%	3,37%	10,34%			
	Enfermedades músculo-esqueléticas	2.981	1.990	4.971	6,80%	4,54%	11,33%			
	Enfermedades respiratorias	283	237	520	0,60%	0,54%	1,14%			
	Neoplasias malignas	567	275	842	1,29%	0,63%	1,92%			
	Otras neoplasias	579	144	723	1,32%	0,33%	1,65%			
Lesiones	Lesiones de intensionalidad indeterminada	0	2	2	0,00%	0,00%	0,00%	5,15%	4,88%	Traumatismos, envenenamientos u de causas externas
	Lesiones intensionales	1	5	6	0,00%	0,01%	0,01%			
	Lesiones no intensionales	47	64	111	0,11%	0,15%	0,25%			
	Traumatismos, envenenamientos u de causas externas	834	1.307	2.141	1,90%	2,98%	4,88%			
Signos y síntomas mal definidos	3.426	1.759	5.185	7,81%	4,01%	11,82%	11,82%	100%		
<b>Total general</b>	<b>26.151</b>	<b>17.713</b>	<b>43.864</b>	<b>59,62%</b>	<b>40,38%</b>	<b>100%</b>				

Fuente: Cubos SISPRO morbilidad ASIS 2021 - 2023

Las enfermedades músculo esqueléticas en el curso de vida de la adultez es necesario impactar en el estado clínico de los pacientes mediante una detección temprana, diagnóstico oportuno y tratamiento pertinente y precoz de esta patología, propendiendo por la disminución en la progresión de la enfermedad y sus complicaciones.



### Subcausas Por Curso de Vida - Vejez (> 60 años) año 2023

Gran Causa	Subgrupo de Causa	Femenino	Masculino	Total	% Femenino	% Masculino	% Total	Proporción Gran causa	Proporción subcausa mas alta	Principal subcausa de consulta
<b>Condiciones transmisibles y nutricionales</b>	Deficiencias nutricionales	26	21	47	0,12%	0,10%	0,22%	<b>5,12%</b>	<b>3,31%</b>	Enfermedades infecciosas y parasitarias
	Enfermedades infecciosas y parasitarias	396	318	714	1,84%	1,48%	3,31%			
	Infecciones respiratorias	224	118	342	1,04%	0,55%	1,59%			
	Anomalías congénitas	12	17	29	0,06%	0,08%	0,13%			
<b>Enfermedades no transmisibles</b>	Condiciones neuropsiquiátricas	405	253	658	1,88%	1,17%	3,05%	<b>83,74%</b>	<b>30,10%</b>	Enfermedades cardiovasculares
	Condiciones orales	230	178	408	1,07%	0,83%	1,89%			
	Desórdenes endocrinos	557	315	872	2,59%	1,46%	4,05%			
	Diabetes mellitus	711	655	1.366	3,30%	3,04%	6,34%			
	Enfermedades cardiovasculares	3.471	3.015	6.486	16,11%	13,99%	30,10%			
	Enfermedades de la piel	330	251	581	1,53%	1,17%	2,70%			
	Enfermedades de los órganos de los sentidos	574	534	1.108	2,66%	2,48%	5,14%			
	Enfermedades digestivas	714	550	1.264	3,31%	2,55%	5,87%			
	Enfermedades genitourinarias	702	1.126	1.828	3,26%	5,23%	8,48%			
	Enfermedades musculoesqueléticas	1.199	814	2.013	5,57%	3,78%	9,34%			
	Enfermedades respiratorias	226	256	482	1,05%	1,19%	2,24%			
<b>Lesiones</b>	Neoplasias malignas	405	323	728	1,88%	1,55%	3,43%	<b>2,91%</b>	<b>2,76%</b>	Traumatismos, envenenamientos u de causas externas
	Otras neoplasias	139	70	209	0,65%	0,32%	0,97%			
	Lesiones de intensionalidad indeterminada	0	1	1	0,00%	0,00%	0,00%			
<b>Signos y síntomas mal definidos</b>	Lesiones intensionales	0	0	0	0,00%	0,00%	0,00%	<b>8,22%</b>		
	Lesiones no intensionales	13	19	32	0,06%	0,09%	0,15%			
	Traumatismos, envenenamientos u de causas externas	305	290	595	1,42%	1,35%	2,76%			
<b>Total general</b>	<b>Total general</b>	<b>11.636</b>	<b>9.909</b>	<b>21.545</b>	<b>54,01%</b>	<b>45,99%</b>	<b>100,00%</b>			

Fuente: Cubos SISPRO morbilidad ASIS 2021 - 2023

La salud cardiovascular es una prioridad a nivel mundial considerando que es una de las primeras causas de morbimortalidad en adultos, siendo por tanto un problema de salud pública. Adicionalmente, teniendo en cuenta la historia natural de la enfermedad y su cronicidad, se ha comprobado que la intervención temprana de los factores de riesgo mediante programas o procesos ordenados de atenciones disminuye la presentación de complicaciones y la mortalidad, al tiempo que mejora la calidad de vida de los protegidos y sus familias. Por lo anterior vemos como en el curso de vida de la vejez las enfermedades cardiovasculares dentro de las enfermedades no transmisibles.

### Mortalidad por Grandes Causas y Subcausas de consulta

*Tabla 7. Tasa de Mortalidad por Grandes Causas en el Territorio 2021 - 2022*

Grandes Causa	Referencia Departamento				Municipio				Razon de Tasas	Tasa de mortalidad mas alta 2022	Principal Tasa de mortalidad	Comportamiento ultimo año
	N. Atenciones		Tasa de Mortalidad		N. Atenciones		Tasa de Mortalidad					
	2021	2022	2021	2022	2021	2022	2021	2022				
Ciertas Afecciones Originadas En El Período Perinatal	14	17	12,34	12,63	11	11	16,29	14,66	1,16	<b>89,26</b>	<b>Enfermedades Sistema Circulatorio</b>	-1,64
Enfermedades Sistema Circulatorio	86	116	75,78	86,15	60	67	88,87	89,26	1,04			0,39
Enfermedades Transmisibles	114	39	100,45	28,97	82	27	121,46	35,97	1,24			-85,48
Neoplasias	51	70	44,94	51,99	38	52	56,28	69,28	1,33			12,99
Todas Las Demás Enfermedades	47	75	41,42	55,70	33	51	48,88	67,95	1,22			19,07
Causas Externas	65	44	57,28	32,68	29	25	42,95	33,31	1,02			-9,65

Fuente: Cubos SISPRO estadísticas vitales 2021 - 2022

Subcausas de consulta Genero Femenino		Referencia Departamento				Municipio				Razon de Tasas	Tasa de mortalidad mas alta 2022	Principal Tasa de mortalidad	Comportamiento ultimo año
		N. Atenciones 2021	N. Atenciones 2022	Tasa de Mortalidad 2021	Tasa de Mortalidad 2022	N. Atenciones 2021	N. Atenciones 2022	Tasa de Mortalidad 2021	Tasa de Mortalidad 2022				
<b>Gran Causa</b>	<b>Sub Causa</b>												
<b>Ciertas Afecciones Originada En El Periodo Perinatal</b>	Feto Y Recién Nacido Afectados Por Ciertas Afecciones Ma	2	1	3,76	1,60	2	1	6,08	2,73	1,71	<b>2,73</b>	Feto Y Recién Nacido Afectados Por Ciertas Afecciones Maternas	-3,35
	Feto Y Recién Nacido Afectados Por Complicaciones Obstét	2	3	3,76	4,79	2	1	6,08	2,73	0,57			-3,35
	Resto De Ciertas Afecciones Originadas En El Periodo Perin	2	1	3,76	1,60	2	1	6,08	2,73	1,71			-3,35
	Retardo Del Crecimiento Fetal, Desnutrición Fetal, Gestació	0	0	0	0	0	0	0	0	0,00			0,00
	Sepsis Bacteriana Del Recién Nacido	0	0	0	0	0	0	0	0	0,00			0,00
	Trastornos Respiratorios Específicos Del Periodo Perinatal	1	0	1,88	0,00	1	0	3,04	0,00	0,00			-3,04
<b>Enfermedades Del Sistema Circulatorio</b>	Aterosclerosis	0	0	0	0	0	0	0	0	0,00	<b>43,70</b>	Enfermedades Isquémicas Del Corazón	0,00
	Enfermedad Cardiopulmonar, Enfermedades De La Circulaci	2	5	3,76	7,99	2	1	6,08	2,73	0,34			-3,35
	Enfermedades Cerebrovasculares	4	11	7,52	17,57	4	7	12,16	19,12	1,09			6,95
	Enfermedades Hipertensivas	5	6	9,40	9,59	2	4	6,08	10,93	1,14			4,84
	Enfermedades Isquémicas Del Corazón	21	29	39,49	46,33	15	16	45,62	43,70	0,94			-1,92
	Fiebre Reumática Aguda Y Enfermedades Cardiacas Reumát	0	1	0,00	1,60	0	1	0,00	2,73	1,71			2,73
	Insuficiencia Cardíaca	0	0	0	0	0	0	0	0	0,00			0,00
	Las Demás Enfermedades Del Sistema Circulatorio	1	4	1,88	6,39	0	2	0,00	5,46	0,85			5,46
<b>Enfermedades Transmisibles</b>	Ciertas Enfermedades Inmunoprevenibles	0	0	0	0	0	0	0	0	0,00	<b>16,39</b>	Infecciones Respiratorias Agudas	0,00
	Ciertas Enfermedades Transmitidas Por Vectores Y Rabia	0	2	0,00	3,20	0	2	0,00	5,46	1,71			5,46
	Enfermedad Por El VIH (Sida)	0	2	0,00	3,20	0	1	0,00	2,73	0,85			2,73
	Enfermedades Infecciosas Intestinales	1	0	1,88	0,00	1	0	3,04	0,00	0,00			-3,04
	Infecciones Respiratorias Agudas	0	8	0,00	12,78	0	6	0,00	16,39	1,28			16,39
	Meningitis	1	0	1,88	0,00	1	0	3,04	0,00	0,00			-3,04
	Resto De Ciertas Enfermedades Infecciosas Y Parasitarias	28	3	52,66	4,79	19	3	57,78	8,19	1,71			-49,59
<b>Neoplasias (Tumores)</b>	Septicemia, Excepto Neonatal	0	0	0	0	0	0	0	0	0,00	<b>21,85</b>	Tumor Maligno De Los Órganos Digestivos Y Del Peritoneo, Excepto Estómago Y Colon	0,00
	Tuberculosis	0	1	0,00	1,60	0	1	0,00	2,73	1,71			2,73
	Leucemia	1	0	1,88	0,00	1	0	3,04	0,00	0,00			-3,04
	Tumor Maligno De La Mama De La Mujer	2	3	3,76	4,79	1	3	3,04	8,19	1,71			5,15
	Tumor Maligno De La Próstata	0	0	0	0	0	0	0	0	0,00			0,00
	Tumor Maligno De La Tráquea, Los Bronquios Y El Pulmón	5	1	9,40	1,60	4	1	12,16	2,73	1,71			-9,43
	Tumor Maligno De Los Órganos Digestivos Y Del Peritoneo,	4	11	7,52	17,57	3	8	9,12	21,85	1,24			12,73
	Tumor Maligno De Los Órganos Respiratorios E Intraatoráci	0	0	0	0	0	0	0	0	0,00			0,00
	Tumor Maligno De Otros Órganos Genitourinarios	3	0	0,00	4,79	0	2	0,00	5,46	1,14			5,46
	Tumor Maligno Del Colon Y De La Unión Rectosigmoidea	2	3	3,76	4,79	1	3	3,04	8,19	1,71			5,15
	Tumor Maligno Del Cuello Del Útero	3	5	5,64	7,99	3	3	9,12	8,19	1,03			-0,93
	Tumor Maligno Del Cuerpo Del Útero	0	0	0	0	0	0	0	0	0,00			0,00
	Tumor Maligno Del Estómago	2	2	3,76	3,20	1	2	3,04	5,46	1,71			2,42
	Tumor Maligno Del Tejido Linfático, De Otros Órganos Hem	1	2	1,88	3,20	1	2	3,04	5,46	1,71			2,42
Tumor Maligno Del Útero, Parte No Especificada	2	3	3,76	4,79	2	2	6,08	5,46	1,14	-0,62			
<b>Todas Las Demas Causas</b>	Tumores In Situ, Benignos Y Los De Comportamiento Incier	3	0	5,64	0,00	3	0	9,12	0,00	0,00	<b>16,39</b>	Resto De Enfermedades Del Sistema Digestivo	-9,12
	Tumores Malignos De Otras Localizaciones Y De Las No Esp	2	2	3,76	3,20	1	2	3,04	5,46	1,71			2,42
	Apendicitis, Hemia De La Cavidad Abdominal Y Obstrucción	1	3	1,88	4,79	1	2	3,04	5,46	1,14			2,42
	Cirrosis Y Ciertas Otras Enfermedades Crónicas Del Hígado	1	2	1,88	3,20	0	1	0,00	2,73	0,85			2,73
	Deficiencias Nutricionales Y Anemias Nutricionales	1	1	1,88	1,60	1	0	3,04	0,00	0,00			-3,04
	Diabetes Mellitus	6	8	11,28	12,78	4	3	12,16	8,19	0,64			-3,97
	Embarazo, Parto Y Puerperio	2	1	3,76	1,60	1	0	3,04	0,00	0,00			-3,04
	Enfermedades Crónicas De Las Vías Respiratorias Inferiores	2	4	3,76	6,39	2	3	6,08	8,19	1,28			2,11
	Enfermedades Del Sistema Nervioso, Excepto Meningitis	0	1	0,00	1,60	0	1	0,00	2,73	1,71			2,73
	Enfermedades Del Sistema Urinario	2	4	3,76	6,39	2	3	6,08	8,19	1,28			2,11
	Hiperplasia De La Próstata	0	0	0	0	0	0	0	0	0,00			0,00
	Malformaciones Congénitas, Deformidades Y Anomalías Croi	4	1	7,52	1,60	4	1	12,16	2,73	1,71			-9,43
	Resto De Enfermedades Del Sistema Digestivo	2	7	3,76	11,18	2	6	6,08	16,39	1,47			10,31
Resto De Enfermedades Del Sistema Respiratorio	0	0	0	0	0	0	0	0	0,00	0,00			
Resto De Las Enfermedades	3	3	5,64	4,79	2	2	6,08	5,46	1,14	-0,62			
Trastornos Mentales Y Del Comportamiento	0	1	0,00	1,60	0	1	0,00	2,73	1,71	2,73			
<b>Causas Externas</b>	Trastornos Mentales Y Del Comportamiento	3	3	5,64	4,79	2	3	6,08	8,19	1,71	<b>8,19</b>	Accidentes De Transporte Terrestre	2,11
	Accidentes De Transporte Terrestre	0	0	0	0	0	0	0	0	0,00			0,00
	Accidentes Por Disparo De Arma De Fuego	0	0	0	0	0	0	0	0	0,00			0,00
	Accidentes Que Obstruyen La Respiración	0	0	0	0	0	0	0	0	0,00			0,00
	Agresiones (Homicidios)	0	0	0	0	0	0	0	0	0,00			0,00
	Ahogamiento Y Sumersión Accidentales	0	0	0	0	0	0	0	0	0,00			0,00
	Caidas	0	0	0	0	0	0	0	0	0,00			0,00
	Envenenamiento Accidental Por, Y Exposición A Sustancias	0	0	0	0	0	0	0	0	0,00			0,00
	Eventos De Intención No Determinada	0	1	0,00	1,60	0	1	0,00	2,73	1,71			2,73
	Exposición A La Corriente Eléctrica	0	0	0	0	0	0	0	0	0,00			0,00
	Exposición Al Humo, Fuego Y Llamas	0	0	0	0	0	0	0	0	0,00			0,00
Las Demás Causas Externas	0	0	0	0	0	0	0	0	0,00	0,00			
Lesiones Autoinfligidas Intencionalmente (Suicidios)	1	0	1,88	0,00	0	0	0,00	0,00	0,00	0,00			
Los Demás Accidentes	1	0	1,88	0,00	1	0	3,04	0,00	0,00	-3,04			
Los Demás Accidentes De Transporte Y Los No Especificad	0	0	0	0	0	0	0	0	0,00	0,00			
<b>Sintomas, Signos Y Afecciones Mal Definidas</b>	Signos, Síntomas Y Afecciones Mal Definidas	0	0	0	0	0	0	0	0	0,00	0,00		

Fuente: Cubos SISPRO estadísticas vitales 2021 - 2022

Subcausas de consulta Genero Masculino		Referencia Departamento				Municipio				Razon de Tasas	Tasa de mortalidad mas alta 2022	Principal Tasa de mortalidad	Comportamiento ultimo año	
		N. Atenciones		Tasa de Mortalidad		N. Atenciones		Tasa de Mortalidad						
		2021	2022	2021	2022	2021	2022	2021	2022					
<b>Gran Causa</b>	<b>Sub Causa</b>													
<b>Ciertas Afecciones Originada En El Periodo Perinatal</b>	Feto Y Recién Nacido Afectados Por Ciertas Afecciones Ma	1	2	1,66	2,78	0	2	0,00	5,20	1,87	<b>7,80</b>	Feto Y Recién Nacido Afectados Por Complicaciones Obstétricas Y Traumatismo Del Nacimiento	5,20	↗
	Feto Y Recién Nacido Afectados Por Complicaciones Obstét	4	4	6,63	5,55	3	3	8,66	7,80	1,41			-0,86	↘
	Resto De Ciertas Afecciones Originadas En El Periodo Perin	2	3	3,32	4,16	1	2	2,89	5,20	1,25			2,31	↗
	Retardo Del Crecimiento Fetal, Desnutrición Fetal, Gestació	0	0	0	0	0	0	0	0,00	0,00			0,00	-
	Sepsis Bacteriana Del Recién Nacido	0	0	0	0	0	0	0	0,00	0,00			0,00	-
	Trastornos Respiratorios Específicos Del Periodo Perinatal	0	3	0,00	4,16	0	1	0,00	2,60	0,62			2,60	↗
<b>Enfermedades Del Sistema Circulatorio</b>	Aterosclerosis	0	0	0	0	0	0	0,00	0,00	0,00	<b>67,63</b>	Enfermedades Isquémicas Del Corazón	0,00	-
	Enfermedad Cardiopulmonar, Enfermedades De La Circulaci	3	4	4,97	5,55	3	2	8,66	5,20	0,94			-3,46	↘
	Enfermedades Cerebrovasculares	12	6	19,90	8,33	9	5	25,99	13,01	1,56			-12,98	↘
	Enfermedades Hipertensivas	8	2	13,26	2,78	7	2	20,21	5,20	1,87			-15,01	↘
	Enfermedades Isquémicas Del Corazón	28	46	46,43	63,84	16	26	46,20	67,63	1,06			21,43	↗
	Fiebre Reumática Aguda Y Enfermedades Cardiacas Reumát	0	0	0	0	0	0	0	0,00	0,00			0,00	-
	Insuficiencia Cardíaca	0	0	0	0	0	0	0	0,00	0,00			0,00	-
	Las Demás Enfermedades Del Sistema Circulatorio	2	2	3,32	2,78	2	1	5,78	2,60	0,94			-3,17	↘
	Ciertas Enfermedades Inmunoprevenibles	0	0	0	0	0	0	0	0,00	0,00			0,00	-
	Ciertas Enfermedades Transmitidas Por Vectores Y Rabia	0	1	0,00	1,39	0	0	0	0,00	0,00			0,00	-
<b>Enfermedades Transmisibles</b>	Enfermedad Por El Vih (Sida)	1	7	1,66	9,71	0	4	0,00	10,40	1,07	<b>10,40</b>	Enfermedad Por El Vih (Sida)	10,40	↗
	Enfermedades Infecciosas Intestinales	0	1	0,00	1,39	0	1	0,00	2,60	1,87			2,60	↗
	Infecciones Respiratorias Agudas	4	4	6,63	5,55	2	3	5,78	7,80	1,41			2,03	↗
	Meningitis	0	0	0	0	0	0	0	0,00	0,00			0,00	-
	Resto De Ciertas Enfermedades Infecciosas Y Parasitarias	78	7	129,33	9,71	58	4	167,48	10,40	1,07			-157,08	↘
	Septicemia, Excepto Neonatal	0	0	0	0	0	0	0	0,00	0,00			0,00	-
<b>Neoplasias (Tumores)</b>	Tuberculosis	1	3	1,66	4,16	1	2	2,89	5,20	1,25	<b>10,40</b>	Tumor Maligno De Otros Organos Genitourinarios	2,31	↗
	Leucemia	3	2	4,97	2,78	1	2	2,89	5,20	1,87			2,31	↗
	Tumor Maligno De La Mama De La Mujer	0	0	0	0	0	0	0	0,00	0,00			0,00	-
	Tumor Maligno De La Próstata	1	3	1,66	4,16	0	3	0,00	7,80	1,87			7,80	↗
	Tumor Maligno De La Tráquea, Los Bronquios Y El Pulmón	2	2	3,32	2,78	1	2	2,89	5,20	1,87			2,31	↗
	Tumor Maligno De Los Órganos Digestivos Y Del Peritoneo,	4	5	6,63	6,94	4	3	11,55	7,80	1,12			-3,75	↘
	Tumor Maligno De Otros Órganos Respiratorios E Intraorotóric	0	2	0,00	2,78	0	1	0,00	2,60	0,94			2,60	↗
	Tumor Maligno De Otros Órganos Genitourinarios	0	5	0,00	6,94	0	4	0,00	10,40	1,50			10,40	↗
	Tumor Maligno Del Colon Y De La Unión Rectosigmoidea	1	2	1,66	2,78	1	1	2,89	2,60	0,94			-0,29	↘
	Tumor Maligno Del Cuello Del Útero	0	0	0	0	0	0	0	0,00	0,00			0,00	-
	Tumor Maligno Del Cuerpo Del Útero	0	0	0	0	0	0	0	0,00	0,00			0,00	-
	Tumor Maligno Del Estómago	4	3	6,63	4,16	3	1	8,66	2,60	0,62			-6,06	↘
	Tumor Maligno Del Tejido Linfático, De Otros Órganos Hemi	2	4	3,32	5,55	2	3	5,78	7,80	1,41			2,03	↗
	Tumor Maligno Del Útero, Parte No Especificada	0	0	0	0	0	0	0	0,00	0,00			0,00	-
	<b>Todas Las Demas Causas</b>	Tumores In Situ, Benignos Y Los De Comportamiento Incier	2	1	3,32	1,39	1	1	2,89	2,60			1,87	<b>23,41</b>
Tumores Malignos De Otras Localizaciones Y De Las No Esp		5	6	8,29	8,33	4	3	11,55	7,80	0,94	-3,75	↘		
Apendicitis, Hemia De La Cavidad Abdominal Y Obstrucción		2	1	3,32	1,39	2	1	5,78	2,60	1,87	-3,17	↘		
Cirrosis Y Ciertas Otras Enfermedades Crónicas Del Hígado		0	3	0,00	4,16	0	3	0,00	7,80	1,87	7,80	↗		
Deficiencias Nutricionales Y Anemias Nutricionales		1	1	1,66	1,39	1	1	2,89	2,60	1,87	-0,29	↘		
Diabetes Mellitus		3	3	4,97	4,16	2	1	5,78	2,60	0,62	-3,17	↘		
Embarazo, Parto Y Puerperio		0	0	0	0	0	0	0	0,00	0,00	0,00	-		
Enfermedades Crónicas De Las Vías Respiratorias Inferiores		4	16	6,63	22,21	1	9	2,89	23,41	1,05	20,52	↗		
Enfermedades Del Sistema Nervioso, Excepto Meningitis		3	0	4,97	0,00	1	0	2,89	0,00	0,00	-2,89	↘		
Enfermedades Del Sistema Urinario		1	3	1,66	4,16	0	3	0,00	7,80	1,87	7,80	↗		
Hiperplasia De La Próstata		2	0	3,32	0,00	2	0	5,78	0,00	0,00	-5,78	↘		
Malformaciones Congénitas, Deformidades Y Anomalías Croi		1	2	1,66	2,78	0	2	0,00	5,20	1,87	5,20	↗		
Resto De Enfermedades Del Sistema Digestivo	3	6	4,97	8,33	2	4	5,78	10,40	1,25	4,63	↗			
<b>Causas Externas</b>	Resto De Las Enfermedades	0	0	0	0	0	0	0	0,00	0,00	0,00	-		
	Trastornos Mentales Y Del Comportamiento	3	2	4,97	2,78	3	2	8,66	5,20	1,87	-3,46	↘		
	Accidentes De Transporte Terrestre	0	2	0,00	2,78	0	2	0,00	5,20	1,87	5,20	↗		
	Accidentes Por Disparo De Arma De Fuego	30	21	49,74	29,14	14	10	40,43	26,01	0,89	-14,42	↘		
	Accidentes Que Obstruyen La Respiración	0	0	0	0	0	0	0	0,00	0,00	0,00	-		
	Agresiones (Homicidios)	19	8	31,50	11,10	7	4	20,21	10,40	0,94	-9,81	↘		
	Ahogamiento Y Sumersión Accidentales	4	0	6,63	0,00	3	0	8,66	0,00	0,00	-8,66	↘		
	Caídas	0	1	0,00	1,39	0	1	0,00	2,60	1,87	2,60	↗		
	Envenenamiento Accidental Por, Y Exposición A Sustancias	1	0	1,66	0,00	1	0	2,89	0,00	0,00	-2,89	↘		
	Eventos De Intención No Determinada	0	2	0,00	2,78	0	1	0,00	2,60	0,94	2,60	↗		
<b>Sintomas, Signos Y Afecciones Mal Definidas</b>	Exposición A La Corriente Eléctrica	0	0	0	0	0	0	0	0,00	0,00	0,00	-		
	Exposición Al Humo, Fuego Y Llamas	0	0	0	0	0	0	0	0,00	0,00	0,00	-		
	Las Demás Causas Externas	0	0	0	0	0	0	0	0,00	0,00	0,00	-		
	Lesiones Autoinfligidas Intencionalmente (Suicidios)	4	6	6,63	8,33	0	3	0,00	7,80	0,94	7,80	↗		
	Los Demás Accidentes	1	1	1,66	1,39	0	1	0,00	2,60	1,87	2,60	↗		
	Los Demás Accidentes De Transporte Y Los No Especificad	1	1	1,66	1,39	1	1	2,89	2,60	1,87	-0,29	↘		
<b>Sintomas, Signos Y Afecciones Mal Definidas</b>	<b>Signos, Síntomas Y Afecciones Mal Definidas</b>	2	0	3,32	0,00	2	0	5,78	0,00	0,00	0,00	-5,78	↘	

Fuente: Cubos SISPRO estadísticas vitales 2021 - 2022

## COMPORTAMIENTO EVENTOS DE INTERÉS EN SALUD PÚBLICA

La vigilancia epidemiológica es un proceso sistemático el cual requiere de protocolos, fichas de notificación y software (SIVIGILA) del Instituto Nacional de Salud (INS) actualizados y socializados; todos los eventos de Vigilancia en Salud Pública deben notificarse al Ente Territorial independientemente del consentimiento del paciente, teniendo en cuenta que el bien común prima sobre el individual. La información de los eventos de interés en salud pública definidos por el Instituto Nacional de Salud (INS) y notificados al Sistema de Vigilancia en Salud Pública (SIVIGILA) tienen como origen principal las unidades primarias generadoras de datos (UPGD) del país.

La aseguradora consolida y difunde la información sobre los eventos de interés en salud pública del conglomerado poblacional afiliado a Salud Total EPS-S S.A en el Territorio de Villavicencio, con la retroalimentación recibida del Instituto Nacional de Salud (INS), el manejo de cada uno de los eventos. El seguimiento se realiza de acuerdo con lo establecido en los lineamientos nacionales por el INS para la vigilancia y el control, con el objetivo de planear e implementar acciones en salud desde el aseguramiento y la prestación, cumpliendo la normatividad vigente.

*Tabla 8. Distribución de casos de eventos de interés en salud pública confirmados y en estudio, territorio Villavicencio, año 2023*

NOMBRE EVENTO	CASOS	%
DENGUE	688	44,76%
AGRESIONES POR ANIMALES POTENCIALMENTE TRANSMISORES DE RABIA	225	14,64%
VIGILANCIA EN SALUD PÚBLICA DE LA VIOLENCIA DE GÉNERO E INTRAFAMILIAR	141	9,17%
VARICELA INDIVIDUAL	58	3,77%
INTENTO DE SUICIDIO	57	3,71%
DESNUTRICIÓN AGUDA EN MENORES DE 5 AÑOS	45	2,93%
TUBERCULOSIS	44	2,86%
MORBILIDAD MATERNA EXTREMA	37	2,41%
DEFECTOS CONGENITOS	30	1,95%
VIH/SIDA/MORTALIDAD POR SIDA	30	1,95%
INTOXICACIONES	28	1,82%
CÁNCER DE LA MAMA Y CUELLO UTERINO	25	1,63%
INFECCION RESPIRATORIA AGUDA GRAVE IRAG INUSITADA	13	0,85%
PAROTIDITIS	12	0,78%
ENFERMEDADES HUERFANAS - RARAS	12	0,78%
SIFILIS GESTACIONAL	12	0,78%
ESI - IRAG (VIGILANCIA CENTINELA)	11	0,72%
HEPATITIS A	11	0,72%
INFECCIONES DE SITIO QUIRÚRGICO ASOCIADAS A PROCEDIMIENTO MÉDICO QUIRÚRGICO	11	0,72%
HEPATITIS B, C Y COINFECCIÓN HEPATITIS B Y DELTA	7	0,46%
DENGUE GRAVE	6	0,39%
ACCIDENTE OFIDICO	5	0,33%
IAD - INFECCIONES ASOCIADAS A DISPOSITIVOS - INDIVIDUAL	5	0,33%
MORTALIDAD PERINATAL Y NEONATAL TARDÍA	5	0,33%
SIFILIS CONGENITA	3	0,20%
ENFERMEDAD TRANSMITIDA POR ALIMENTOS O AGUA (ETA)	3	0,20%
CÁNCER EN MENORES DE 18 AÑOS	2	0,13%
BAJO PESO AL NACER	2	0,13%
LESIONES DE CAUSA EXTERNA	1	0,07%
EVENTO INDIVIDUAL SIN ESTABLECER	1	0,07%
VIRUELA SÍMICA (MONKEYPOX)	1	0,07%
LESIONES POR ARTEFACTOS EXPLOSIVOS (POLVORA Y MINAS ANTIPERSONAL)	1	0,07%
MALARIA	1	0,07%
MORTALIDAD MATERNA - DATOS BÁSICOS	1	0,07%
VIGILANCIA INTEGRADA DE MUERTES EN MENORES DE CINCO AÑOS POR IRA, EDA Y/O DNT	1	0,07%
LEISHMANIASIS CUTANEA	1	0,07%
LEPTOSPIROSIS	1	0,07%
<b>Total general</b>	<b>1537</b>	<b>100,00%</b>

Fuente: Notificación Sivigila por Territorio y Territorio de procedencia, Salud Total, año 2023.

Ilustración 2. Distribución de casos de eventos de interés en salud pública por curso de vida, territorio Villavicencio, año 2023

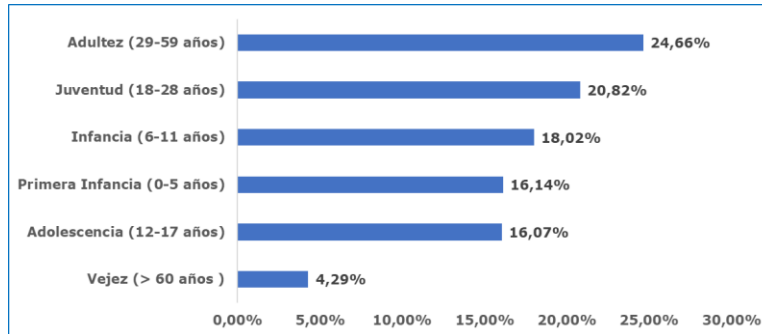

Fuente: Notificación Sivigila por Territorio y Territorio de procedencia, Salud Total, año 2023

Tabla 9. Distribución de casos confirmados y en estudio de mortalidad, territorio Villavicencio, año 2023

NOMBRE EVENTO	CASOS	%
MORTALIDAD PERINATAL Y NEONATAL TARDÍA	5	38,46%
TUBERCULOSIS	3	23,08%
INFECCION RESPIRATORIA AGUDA GRAVE IRAG INUSITADA	1	7,69%
VIGILANCIA INTEGRADA DE MUERTES EN MENORES DE CINCO AÑOS POR IRA, EDA Y/O DNT	1	7,69%
MORTALIDAD MATERNA - DATOS BÁSICOS	1	7,69%
DEFECTOS CONGENITOS	1	7,69%
CÁNCER DE LA MAMA Y CUELLO UTERINO	1	7,69%
<b>Total general</b>	<b>13</b>	<b>100,00%</b>

Fuente: Notificación Sivigila por Territorio y Territorio de procedencia, Salud Total, año 2023

Ilustración 3. Comportamiento del Dengue, territorio Villavicencio, año 2023

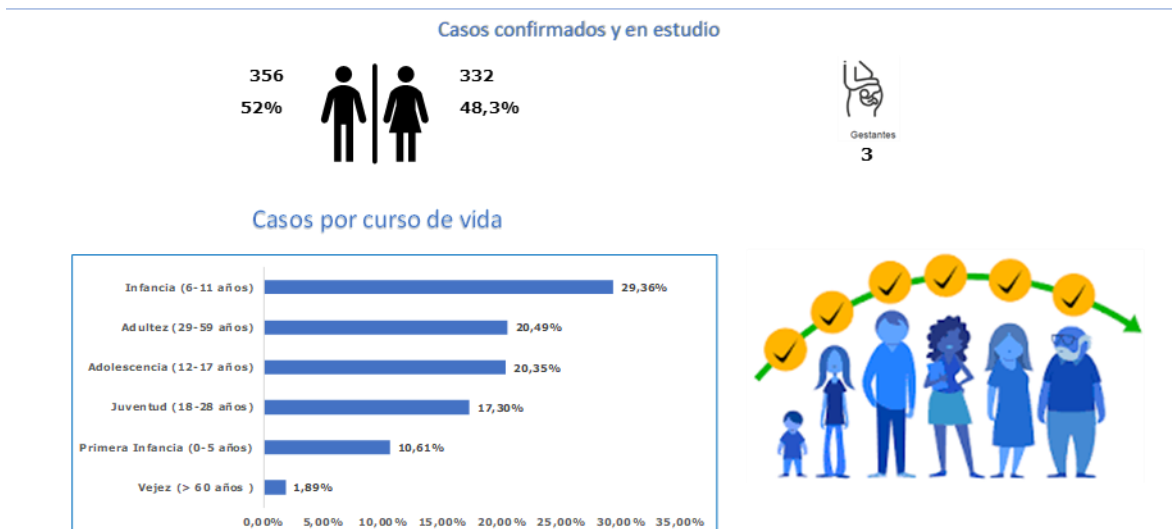

Fuente: Notificación Sivigila código INS 210 por Territorio y Territorio de procedencia, Salud Total, año 2023

Ilustración 4. Comportamiento notificación de casos por violencia de género, territorio Villavicencio, año 2023

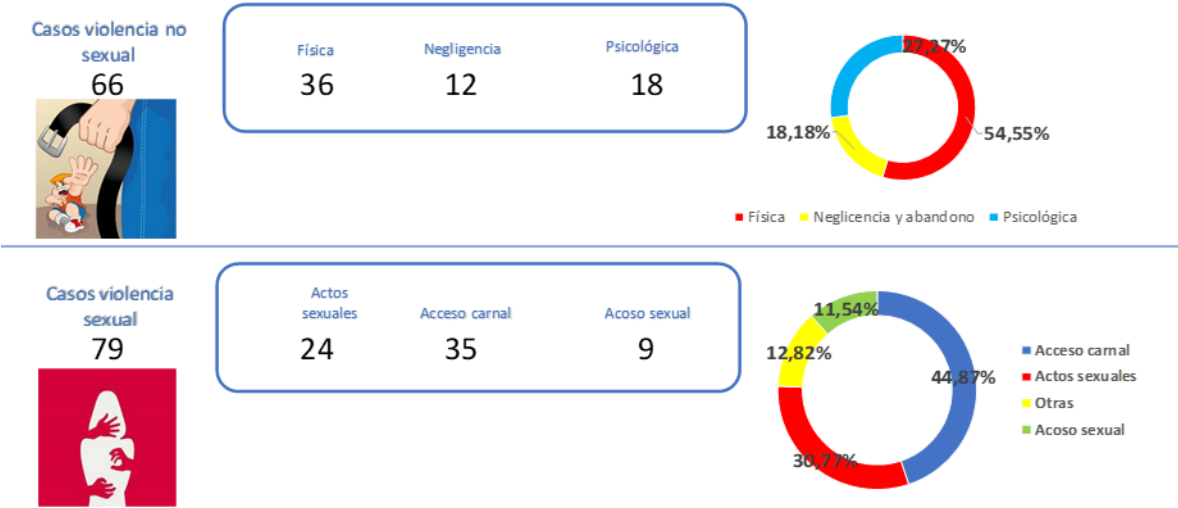

Fuente: Notificación Sivigila código INS 875 por Territorio y Territorio de residencia, Salud Total, año 2023

Ilustración 5. Comportamiento notificación de casos por violencia de género, variables de interés en víctima, territorio Villavicencio, año 2023

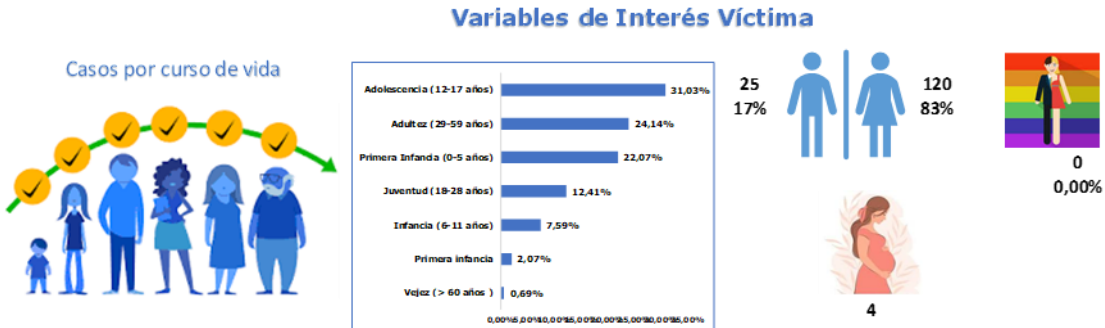

Fuente: Notificación Sivigila código INS 875 por Territorio y Territorio de residencia, Salud Total, año 2023

Ilustración 6 Comportamiento notificación de casos por violencia de género, variables de interés en agresor, territorio Villavicencio, año 2023



Fuente: Notificación Sivigila código INS 875 por Territorio y Territorio de residencia, Salud Total, año 2023.

Ilustración 7. Comportamiento notificación de casos por intento de suicidio, territorio Villavicencio, año 2023

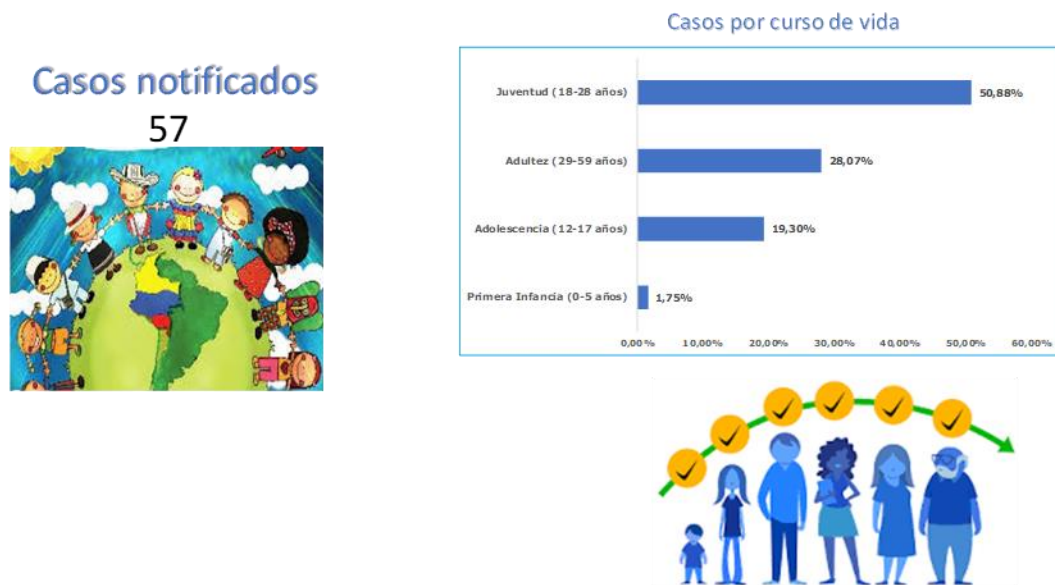

Fuente: Notificación Sivigila código INS 356 por Territorio y Territorio de residencia, Salud Total, año 2023.

	<b>CARACTERIZACION POBLACIONAL TERRITORIO VILLAVICENCIO AÑO 2023</b>	<b>Fecha: 28-02-2024</b>
	<b>GESTION DEL RIESGO EN SALUD</b>	<b>Versión: 1.0</b> <b>Página 16 de 17</b>

*Ilustración 8. Variables de interés de los casos notificados por intento de suicidio, territorio Villavicencio, año 2023*



Fuente: Notificación Sivigila código INS 356 por distrito y Territorio de residencia, Salud Total, año 2023.



## Matriz de estrategias de gestión para los riesgos priorizados en salud. Salud Total EPS-S

Para cada uno de los riesgos identificados en Salud Total EPS-S se describen los indicadores que nos permiten medir y evaluar la implementación del modelo de atención de gestión de riesgos en salud. Cada estrategia incluye a su vez un componente de vigilancia que hace referencia al ejercicio de verificar el funcionamiento de las estrategias definidas para cada riesgo con el fin de ejercer control sobre el mismo, identificar fallos y oportunidades de mejora y realizar planes de mejoramiento, siempre basada en el comportamiento de los indicadores de salud de los protegidos. Esta parte del proceso inicia desde la definición de los indicadores de seguimiento en la implementación de las estrategias de gestión de riesgo en salud de los protegidos hasta la socialización de las mediciones del impacto con las áreas interesadas.

Siendo el objetivo primario de la gestión el mejoramiento del estado de salud de los protegidos, la medición de su cumplimiento debe estar supeditada a la valoración del impacto de las intervenciones implementadas en la población de afiliados, el cual debe ser evaluado en términos de las ganancias en salud para los pacientes y las eficiencias generadas al Sistema General de Seguridad Social.

Riesgo	Población objeto	Estrategia de gestión	Objetivo general	Descripción operativa	Indicador de resultado	Responsable
Salud infantil y del joven	Protegidos menores de 15 años	- Programa de crecimiento y desarrollo - Programa del joven - Programa de planificación familiar - Estrategia AIEPI	Gestionar el ingreso de la población infantil y joven a los programas de detección temprana buscando implementar las diferentes actividades de promoción y mantenimiento de la salud.	Identificación de la población susceptible de los programas realizando actividades de demanda inducida individual y poblacional. Contratación y seguimiento de IPS de componente primario para la ejecución asistencial. Seguimiento global a través del cumplimiento de los indicadores de consulta de primera vez a los programas de infancia y Joven.	Porcentaje de menores de 10 años con consulta para crecimiento y desarrollo de primera vez. Porcentaje de jóvenes de 10 a 29 años con consulta de Primera vez para la consulta de detección de alteraciones del Joven.	Nacional: Coordinador nacional de PyP. Local: Enfermera jefe de PyP.
Salud mental	Protegidos con diagnóstico de enfermedad mental, farmacodependencia, víctimas de violencia de cualquier índole.	Programa de salud mental	Gestionar la Identificación de la población con alteración en salud mental con el fin de definir planes de gestión que permitan una intervención oportuna de su condición.	Identificación de la población susceptible de los programas incluyendo actividades de demanda inducida individual y poblacional. Contratación y seguimiento a las IPS del componente primario y complementario que realizan el componente asistencial. Seguimiento global a través del cumplimiento de los indicadores	Porcentaje de pacientes con atención en salud para condición de salud mental.	Nacional: Líder nacional de salud mental. Local: Enfermera jefe de PyP.
Riesgo cardiovascular	Protegidos con diagnóstico confirmado de hipertensión arterial y/o diabetes mellitus.	- Programa de salud cardiovascular - Programa renal - Programa de diabetes	Prevenir, controlar, retrasar y/o evitar la progresión de morbilidad en protegidos con riesgo cardiovascular y mejorar la calidad de vida en las personas que presentan estos padecimientos, mediante intervenciones organizadas basadas en las mejores evidencias científicas.	Actividades de demanda inducida para la captación de la población en riesgo para optimizar la adherencia al programa y el tratamiento oportuno. Garantía del tamajeo renal y las demás actividades asistenciales que lleven al control de las enfermedades precursoras de daño renal. Contratación y seguimiento a las IPS del componente primario y complementario que realizan el componente asistencial. Monitoreo de los indicadores de resultado.	Incidencia de insuficiencia renal crónica en menores de 60 años.	Nacional: Coordinación nacional de Riesgo cardiovascular y Líder nacional de riesgo cardiovascular. Local: Enfermera jefe de POAS.
Artritis	Protegidos con diagnóstico confirmado de artritis	POA de artritis	Asegurar que toda la población con diagnóstico confirmado de artritis acceda a la prestación de servicios de salud integrales y oportunos.	Búsqueda de población susceptible de padecer esta patología con confirmación diagnóstica a través de un médico especialista en la patología. Contratación de las IPS del nivel complementario para las actividades de diagnóstico, tratamiento y rehabilitación que se requieran. Seguimiento a la entrega y adherencia al tratamiento.	Porcentaje de pacientes con artritis con resiliencia de la actividad de la enfermedad	Nacional: Líder nacional de artritis Local: Enfermera jefe de POAS.
Cáncer	Protegidos con diagnóstico confirmado de cáncer (en cualquiera de sus estadios o localizaciones)	POA de Cáncer	Asegurar que toda la población adulta con diagnóstico confirmado de cáncer y población pediátrica con sospecha y confirmación de cáncer accedan a la prestación de servicios de salud integrales y oportunos en cada etapa del proceso diagnóstico, tratamiento, rehabilitación y cuidados paliativos.	Identificación y marcación dentro del sistema de la población con cáncer. Estructuración de modelos de contratación que aseguren por parte de la red del componente complementario integralidad y oportunidad en la atención. Seguimiento a la población en el proceso y monitoreo de los indicadores de oportunidad.	Oportunidad de la atención en cáncer adultos: mama, óvulo, gástrico, colon y recto y próstata, y de leucemia aguda en niños (Tiempo entre el diagnóstico hasta el primer tratamiento en días).	Nacional: Líder nacional de cáncer Local: Enfermera jefe de POAS.
VIH	Protegidos con diagnóstico de infección por el virus de la inmunodeficiencia humana	Programa de atención integral VIH/SIDA	Controlar, intervenir y retrasar la progresión de la enfermedad en protegidos con diagnóstico de infección por el virus del VIH/SIDA mediante actividades organizadas del programa de atención integral de acuerdo a las guías clínicas de manejo.	Diagnóstico precoz en estado temprano en las IPS del componente primario. Contratación de IPS específicas para el modelo de atención específico en el componente complementario, donde se incentive la adherencia al tratamiento antirretroviral y se mantenga la supresión viral. Monitoreo del cumplimiento de los indicadores y las desviaciones de lo planeado.	Proporción de hospitalización en pacientes con diagnóstico de VIH/SIDA.	Nacional: Líder nacional de VIH Local: Enfermera jefe de POAS.